CON EL HUNDIMIENTO DEL "THETIS" INGLATERRA SUFRE la más grande tragedia de la historia submarina

La exposición de Leonardo da Vinci y la de Nueva York

EN MILAN, LOS FASCISTAS PROCLAMAN COMO SUYO EL GENIO INDIVIDUALISTA DEL CREADOR DE LA GIOCONDA.—MAS DE 200 INVENCIONES REPRESENTADAS, ENTRE ELLAS, EL AVION, LA HOZ DE GUERRA, EL SUBMARINO Y EL TANQUE BLINDADO

Leonardo, hombre de paz, amaba la pintura trascendente y las ciencias aplicadas.—¿Fué Isabel d'Este, la cuñada del "Moro" Sforza, modelo para la Mona Lisa?—Su obra colosal ocupa 25 recintos del Palacio de Arte y lo hace como su vida un Palacio de Misterio

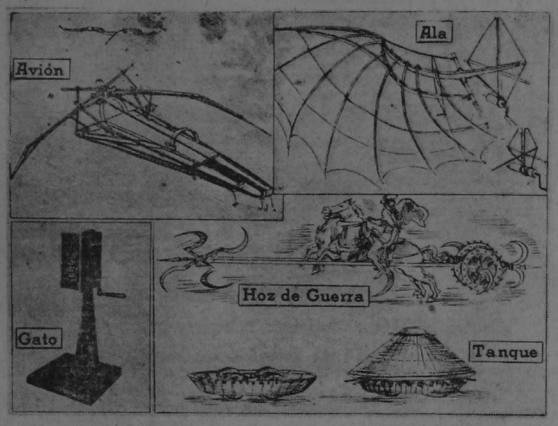

Algunas de las 200 invenciones de la Exposición de Leonardo de Vinci recién inaugurada en el Palacio de Arte de Milán.—Las obras ocupan 25 salones con valiosos tesoros representativos del genio del Vinci en las artes y las ciencias del Renacimiento, y prueban, según los Fascistas el lazo espiritual que existe entre aquel gran creador y la Italia imperial de Benito Mussolini

En los terrenos del Castillo de Amboise, en Francia, existe todavía la capilla real de San Huberto en cuyos subterráneos se dice reposan los restos mortales de L. da Vinci, fallecido en 1519 a la edad de 6 años. Fué el poeta francés Arsenio Houssaye quien recogió, en la edad de los románticos, el cráneo y la osamenta que apuntó del notable renacentista, en cuya cripta hay un epitafio conmovedor que reza así:

"Sous cette pierre reposent des ossements recueillis dans les fouilles de l'ancienne chapelle royal d'Amboise parmi lesquels on suppose que se trouve la dépouille mortelle de Leonard de Vinci".

PASA a la página DIECISEIS

2.000 KILOWATTS DISPONIBLES TRANSITORIAMENTE POR LAS COMPAÑIAS ELECTRICAS

Mediante las interconexiones de las plantas de Matilla, Los Anonos, Río Segundo y Portosati

DENUNCIADA LA PARALIZACION DE LA PERSECUSION DEL CONTRABANDO ELECTRICO

Invocando que se habían suspendido las inspecciones por exceso de otros trabajos urgentes, las Compañías Eléctricas paralizaron esas actividades

El trust ha provocado en los clientes una manifiesta hostilidad contra el Servicio Nacional de Electricidad, dice en su contestación a Mr. Reed el presidente de la Junta Nacional de Electricidad

Ofreció **LA TRIBUNA** en su edición de ayer alguna junior de la contestación que acordó dar en sesión de anteanoche dar la Junta del Servicio Nacional de Electricidad en contestación a la nota que el Gerente de las Compañías Eléctricas enviara recientemente al Servicio. Damos hoy el texto completo de ese documento de contestación que dice:

"San José, Junio , 1939.
Señor Gerente de las Compañías Eléctricas.
Presente.

Nos es grato acusar a usted recibo de su atento del 31 de mayo pasado, en la cual, dicho sintéticamente, expone usted, que en de esa fecha están rechazando todas las órdenes para nuevas conexiones hasta tanto puedan reanudarlas sin mayores peligros para las instalaciones y el servicio general".

Agrega usted, como justificación de esa medida, que sus plantas están sobre-cargadas, y que han tenido ya, por ese motivo, que soportar graves accidentes: —que en mayo de 1936 el 25 de octubre de 1937, y el 27 de marzo de este año — (y probablemente olvidó usted también citar sus comunicaciones de 4 y 18 de abril de este año), — hizo representaciones ante esta Junta en orden a esas dificultades: pide de nuevo a los antecedentes y consecuencias de la reunión celebrada ante el señor Secretario de Fomento que dió por resultado la resolución Nº 277 de este Servicio, que tantos y tan justos elogios ha merecido de usted; —nos informa, que las Compañías tienen hoy 1000 consumidores más, y que el número de **CLIENTES CON MEDIDOR** ha aumentado desde octubre de 1937, de 892 a 2047, pero que la carga sigue subiendo, y los contrabandos encontrados y eliminados son muy pocos, para remediar lo cual se necesitan, diez o doce inspectores oficiales recorriendo la ciudad.

Agrega, que desde hace muchos años nos ha venido advirtiendo esas crisis de la energía eléctrica, y en cada ocasión ha ofrecido construir una nueva planta a **A CAMBIO DE UN CONTRATO** que le permitiera financiar la obra: —que usted ha forzado demasiado las máquinas, pero siempre con esperanzas de que sería por un plazo **provisional, MIENTRAS SE FIRMABAN LOS CONTRATOS**, lo cual, después de muchos años, ni ha podido usted hacer, ni se ha principiado la proyectada por esta Junta. Nos recuerda, que en carta de 27 de marzo de este año, explica detalladamente la gravedad

PASA a la página DIECISEIS

A 97 personas se eleva el número de las víctimas de esta nueva tragedia, pues solamente se salvaron 4.—Uno de los suboficiales, que logró salir del "Thetis", murió cuando se dirigía a la superficie

EL ALMIRANTAZGO RECTIFICO EL DATO ACERCA DEL NUMERO DE OCUPANTES, FIJANDOLO EN 101 PERSONAS

LONDRES, 3. UP. — El Almirantazgo anunció esta mañana que además de los tripulantes navales, los ingenieros y empleados de la casa Cammel y Laird y los dos abastecedores civiles en número de noventa y cuatro personas, se encontraban a bordo del Thetis siete oficiales civiles del propio Almirantazgo, de modo que parece que el número total de los atrapados en el submarino fué de ciento una personas, de las cuales cuatro se salvaron por medio de sus fajas Davis, uno sucumbió al tratar de escapar del casco posteriormente, siendo el resto de los que permanecen en la nave noventa y seis almas. De resultar muertos todos éstos, la tragedia del Thetis es sin lugar a duda el desastre submarino más terrible hasta ahora ocurrido en los anales de esta peligrosa arma.

TANTO EL ALMIRANTAZGO COMO LOS CONSTRUCTORES ABANDONARON TODA ESPERANZA

LONDRES, 3. UP. — En los círculos mejor informados de esta capital se opina que todos los ocupantes del submarino Thetis están muertos. Ni los funcionarios del Almirantazgo, ni los de la firma Cammel y Laird con sideran posible que alguno de los atrapados pudiera estar con vida dore horas después de haberse terminado la existencia de oxígeno en el casco de la nave. El Almirantazgo negó categóricamente que se escucharon señales en el casco del submarino a las cuatro de la madrugada de hoy, insistiendo que las últimas fueron escuchadas a las dos de la madrugada, y de que los buzos informaron que éstas eran muy débiles.

EL MAL TIEMPO IMPIDIO CONTINUAR CON BUEN EXITO LA OBRA DE SALVAMENTO

ABANDONADA TODA ESPERANZA

BIRKENHEAD, 3. UP. — La casa constructora envió telegrama a todos los familiares de sus empleados que hicieron el último viaje a bordo del submarino Thetis para que ellos se reunieran a bordo del cazatorpedero "Brazen" desde el cual se habían dirigido las operaciones de rescate de los atrapados, y una vez que todos se encontraban a bordo un alto funcionario de Cammel y Laird les informó que la firma no podía sino informarles de la dolorosa noticia de que ya no se podía tener ninguna esperanza de poder salvar a los desaparecidos. La escena que se desarrolló en seguida a bordo del barco de rescate fué conmovedora. Las madres, esposas y niños se abrazaron en la cubierta, mientras la bandera del "Union Jack" ondeaba a media asta y toda la tripulación observó un profundo silencio, se escucharon los sollozos de los familiares inconsolables. Al regresar el doctor A. M. Jones del mismo cazatorpedero a esta ciudad, sus primeras declaraciones fueron de que todos los que se encuentren a bordo del Brazen, inclusive los cuatro sobrevivientes, opinan que las últimas esperanzas de que los atrapados estuvieran ovivos desaparecieron desde hace horas.

ABANDONADA TODA ESPERANZA DE SALVAR VIDAS ADICIONALES

LONDRES, 3. UP. — El Almirantazgo publicó el siguiente comunicado sobre la tragedia del submarino Thetis: "El Almirantazgo siente muy de veras que ya no queda ninguna justificación para abrigar

Pasa a la Pág. TRECE

LA TRIBUNA
Director: JOSE MARIA PINAUD — PAGINA NUEVE — AÑO XX — NUMERO 4580
SAN JOSE, COSTA RICA, A. C., DOMINGO 4 DE JUNIO DE 1939
EL UNICO DIARIO INDEPENDIENTE

"LA CAMARA DE RESCATE", UN TRIUNFO DE LA CIENCIA SOBRE EL MAR

Si ciertamente la cámara data ya de algunos años, las pruebas efectuadas habían sido puramente teóricas

El éxito obtenido en las operaciones hechas desde el "Falcón", unidad auxiliar de la flota norteamericana, ha confirmado las esperanzas que cifraban los marinos de todas las naciones en el empleo del novísimo dispositivo

CINCO DE LOS 33 TRIPULANTES DEL "SQUALUS" FUERON SALVADOS PRACTICAMENTE DOS VECES

Esos cinco hombres vieron a Lloyd Maness que procedía a cerrar la puerta que unía los compartimentos inundados con el de proa que nada había sufrido; le gritaron que esperara Maness entrabrió el portalón y por él se deslizaron hacia proa y la vida

La cámara de salvamento, resultado de la adaptación y de las mejoras introducidas en la antigua campana submarina, ha sido el instrumento que salvó la vida a treinta y tres náufragos del submarino norteamericano "Squalus", que se fué a pique frente a la costa de Nueva Hampshire el 23 de mayo. Fué esto un triunfo de la ciencia sobre el mar, el más inexorable de los elementos. Si bien la cámara de salvamento data ya de algunos años, las pruebas efectuadas habían sido puramente teóricas. El éxito obtenido en las operaciones hechas desde abordo del Falcón, unidad auxiliar de la flota norteamericana, ha confirmado las esperanzas que cifraban los marinos de todas las naciones en el empleo novísimo dispositivo.

Pasa a la Pág. QUINCE

Gran intensificación en la exportación bananera a Europa

Dos embarques se han hecho durante la semana anterior, de fruta procedente del Atlántico y del Pacífico

60.595 racimos se envían para Alemania y 15.000 para Rotterdam.—Semanalmente continuará exportándose esa fruta a los mercados europeos

Informamos recientemente de la reanudación de las exportaciones bananeras a Europa, las cuales estuvieron suspendidas durante varios meses por circunstancias especiales que impidieron su embarque, aun cuando se disponía de fruta suficiente. Tuvimos conocimiento ayer tarde de la intensificación que se ha operado en esas actividades, siendo grandes los embarques que están haciéndose de la fruta.

Esta semana pasada la demanda fué tal, que hubo necesidad de hacer dos embarques, con un total de 75.595 racimos, lo que como se comprende es una cantidad grande, ya que los embarques para los mercados norteamericanos son de poco más de cincuenta mil racimos.

Estos embarques realizados han sido uno para Alemania, de

(PASA a la página ONCE)

Hace 43 años...

Es un hecho digno de especial mención, que las cuatro primeras **Marcas de Fábrica** inscritas en Costa Rica de conformidad con la Ley de 22 de Mayo de 1896, según consta en los registros que se custodian en la Oficina de Patentes de Costa Rica, las cuales fueron expedidas por el primer jefe del Registro, don Horacio Lutschaunig, hayan sido concedidas a la BOTICA FRANCESA, a saber:

Inscripción Nº 1	Nuestra Marca de Fábrica, que aparece al pie y que es garantía de pureza para los productos que la ostentan.
Inscripción Nº 2	Carbolina, el desinfectante universal, tan necesario a los habitantes de los centros urbanos como a los rurales.
Inscripción Nº 3	Filoderma, la pomada preferida por las damas, no sólo de nuestra Patria sino también del extranjero.
Inscripción Nº 4	Formicida, el producto indispensable para librar nuestros sembrados y nuestros jardines de la plaga de las hormigas.

Desde la época lejana en que los nombres de esos productos recibieron la sanción oficial, nunca nos hemos apartado de nuestra norma de ofrecer siempre lo mejor.

Así se explica que lo que era bueno hace 43 años, sea buéno ahora y lo será también en el futuro, al igual que los demás productos que protege nuestra marca:

PRIMEROS EN TIEMPO Y PRIMEROS EN CALIDAD

LABORATORIOS DE LA BOTICA FRANCESA

EMBARCA MAÑANA PARA ROMA A VISITAR AL SUMO PONTIFICE EL OBISPO DE LIMON MONSEÑOR ODENDHAL.-

DESPUES DE CUMPLIDA ESA MISION SE DIRIGIRA A BREMEN, ALEMANIA, DONDE RESIDE SU FAMILIA

Para reemplazarle en el gobierno de la diócesis mientras dure su ausencia, nombró al Pbro. Francisco Acosta, con el título de Vicario delegado, con todas las facultades

Os invitamos a que nos acompañéis en el espíritu durante nuestro viaje, en particular con vuestras oraciones para que, guiados de Dios, lleguemos bien al término de nuestro viaje y regresemos sanos y salvos a nuestro hogar

Dice Monseñor Odendahl en carta circular a sus feligreses con tal motivo, cuyo texto se complace en ofrecer LA TRIBUNA

En cumplimiento de las leyes de la iglesia, saldrá mañana para la ciudad Santa el Excmo. señor Obispo de Limón Monseñor don Juan Odendahl, quien empleará varios meses en su jira, pues después de rendir homenaje de adhesión a Su Santidad el Papa Pío XII, visitará a su familia en Bremen, Alemania, siendo su ausencia de unos cuatro meses.

Monseñor ODENDHAL

Con motivo de su viaje Monseñor Odendahl ha lanzado la circular cuyo texto nos complacemos en ofrecer en seguida:

CIRCULAR
del Excmo. y Revmo. Monseñor don
JUAN ODENDAHL
Obispo titular de Laropolis y Vicario Apostólico de Limón
CON MOTIVO DE SU VIAJE A ROMA

Amados Hermanos e Hijos:
Salud y bendición en Nuestro Señor.

Para estrechar los lazos que unen los diferentes Obispos y Vicarios Apostólicos a la Santa Sede, ha dispuesto sabiamente la Iglesia que a ciertos tiempos los Obispos hagan

Pasa a la pág. DOCE

FONDEARA HOY EN LA BAHIA DE LIMON EL AVISO FRANCES "D'ENTRECASTEAUX"

TRES O CUATRO DIAS PERMANECERA EN NUESTRO PUERTO DEL ATLANTICO ESA UNIDAD DE LA MARINA DE GUERRA FRANCESA

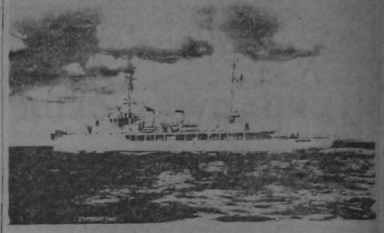

El aviso francés D'ENTRECASTEAUX que fondeará hoy en Puerto Limón.

Procedente de Puerto Castilla (Honduras) y bajo el mando del capitán de fragata Paul Serpetta, el aviso francés D'ENTRECASTEAUX, fondeará hoy en Puerto Limón donde permanecerá hasta el martes o miércoles.

El estado mayor de esta nave se compone de 11 oficiales y la tripulación tiene un efectivo de 129 hombres. Su desplazamiento es de 2.000 toneladas y tiene 104 metros de largo. Su armamento consiste en tres cañones de 138 mm., cuatro de 37 mm. antiaéreos y de un hidroavión "Pluter".

Este documento es propiedad de la Biblioteca Nacional. Prohibido su uso para fines comerciales. Sistema Nacional de Bibliotecas del Ministerio de Cultura y Juventud, Costa Rica.

INSERCION SOLICITADA

El Presidente de la República recibe nuevas manifestaciones de FERVOROSA ADHESION con motivo de los ataques del PARTIDO RICARDISTA

San José, 30 de mayo de 1939.

PRESIDENTE DE LA REPUBLICA.

Desde hace dos años tengo el gusto de difundir sus reportajes por medio del micrófono de La Voz del Trópico. El de hoy lo he leído con el más sincero entusiasmo ya que usted rebate en la forma más contundente y hermosa, los injustos cargos que le han sido formulados. Lo saluda atentamente, MARCO TULIO FERNANDEZ.

Orotina, 30 de mayo 1939.

LEON CORTES.

Si yo fuera usted, hace tiempo habría dejado a un lado a Ricardo Jiménez, quien sólo trata de empañar la brillante administración suya. Es la historia la única que tiene derecho a juzgar la actuación de los hombres de estado. Su veredicto en cuanto a la de usted, no debe temerlo, porque usted ya bien lo conoce y solamente es de lamentar que la justicia sea tan veleidosa. Respetuosamente. — VICTOR LOPEZ.

Cartago, 30 de mayo de 1939.

A PRESIDENTE DE LA REPUBLICA.

Por injustos ataques a usted y su gobierno mi adhesión y simpatía. Atto. y S. S. — CEFERINO CALDERON.

Barrio México, 30 mayo 1939.

A LEON CORTES.

Tirano, usted!! Si tiranos ha tenido Costa en épocas pretéritas, ha sido por imposiciones de Ricardo Jiménez. Y, ¡Oh sarcasmo de la vida!; esa misma voz, entonces no lanzó esa expresión! Viva tranquilo el Presidente Cortés, pues la conciencia nacional es el inmenso pedestal en que descansa el monumento a su gloriosa administración. Humilde servidor. — F. SOLANO G.

San Marcos, 30 Mayo 1939.

A EXCMO. LIC. LEON CORTES.

Concepto que tenía don Ricardo como tribuno, al leer últimos reportajes, veo merece duro calificativo quien se agacha para recoger inmundicias. Mi cálida adhesión al señor Presidente en estos momentos. Su obsecuente servidor. — PRESBITERO WILFRIDO BLANCO.

Alajuela, 30 Mayo 1939.

A PRESIDENTE DE COSTA RICA.

Felicítole por su actitud en defensa de nuestra democracia. — RAMON ARIAS C.

San Rafael Heredia, 30 mayo 1939.

A PRESIDENTE DE LA REPUBLICA.

Según su fiel reportaje de hoy y por imperativo deber de conciencia, como extranjero bendigo mil veces convivir en este ambiente de paz y libertad que usted dignamente encarna. — DAHER ISSA EL KHOURY

San Isidro del General, 30 mayo 1939

A LIC. LEON CORTES.

Mi sincera felicitación e incondicionalmente con Usted.— ROBERTO MADRIGAL.

Santa Cruz, Gte., 30 mayo 1939.

A PRESIDENTE DE LA REPUBLICA.

Por su conceptuoso como patriótico reportaje de hoy publicado en Diario de Costa Rica, al felicitarlo calurosamente, renovámosle nuestra sincera adhesión personal y política. Atte. — CARLOS ALBERTO CASTRO B.; HOMERO LOPEZ G.; EDUARDO CAMPOS B., Telegrafista.

FRANCISCO MOYA V. Al señor Presidente Lic. León Cortés Castro, de envío mis más sinceras felicitaciones por el reportaje que usted le escribe a don Ricardo, que es la pura realidad, y que hacía días le debía usted haber dicho. Después de esto; quedaré siempre a sus órdenes.

San José, mayo 30 de 1939.

SR. PRESIDENTE.

Por su vibrante reportaje de hoy en el Diario de Costa Rica, contestando los gratuitos y calumniosos ataques del ex-Presidente Lic. Jiménez Oreamuno, reciba las felicitaciones de su muy atto. y S. S. — R. BRENES h.

A las que se han publicado, SE AGREGAN ESTAS OTRAS, DE DISTINGUIDOS ELEMENTOS DE DIFERENTES LOCALIDADES DE LA REPUBLICA

SR. DON LEON CORTES.

Lo actuado por usted me hace ponerme a sus órdenes incondicionalmente. Su afmo. — JORGE FERNANDEZ BOLANDI.

SR. PRESIDENTE DE LA REPUBLICA.

Mis felicitaciones por su reportaje de hoy, con el cual estoy de acuerdo en todo. Sólo la cequedad que causa la pasión política puede hallar tiranía en su gobierno. Afmo. amigo. — RAFAEL A. SOLERA C.

San José, 31 mayo 1939.

A PRESIDENTE DE LA REPUBLICA.

Con motivo ataques dirigidos contra usted por don Ricardo, ataques que entrañan cargos inexistentes, venimos los suscritos, vecinos de Santa Rosa de Santo Domingo de Heredia, a darle un sincero voto de solidaridad con sus actuaciones. — VICTOR MARIN; ANTONIO ARCE; RUBEN RAMIREZ; VIRGILIO ZAMORA; ARTURO ULLOA; JOSE HERNANDEZ; MANUEL RODRIGUEZ; JOSE A. ARROYO; FRANCISCO RAMIREZ; ANTONIO BADILLA; DIONISIO RAMIREZ; JUAN RAMIREZ; LEVI VILLALOBOS; PROCOPIO OCAMPO; ISMAEL VILLALOBOS.

Liberia, 30 mayo 1939.

A TEODORO PICADO.

Autorizámoslo para hacer manifestación de solidaridad con el Presidente de la República. — MANUEL SOLANO CH., President Municipal; ANTONIO ESNA, Munícipe; NICOLAS RIVERA, Munícipe; FRANCISCO GUTIERREZ; RAFAEL VALDELOMAR B.; ELIAS OBANDO; JOAQUIN ALVARADO PAZOS; PABLO A. RIVAS.

Puriscal, 31 mayo 1939.

A PRESIDENTE DE LA REPUBLICA.

Ante imparcial administración suya, repudio injustificados cargos ricardismo contra usted, y me adhiero solidariamente a su Gobierno Afmo. amigo. — VICTOR MENDEZ NUNEZ.

San José, 29 de mayo 1939.

A PRESIDENTE DE LA REPUBLICA.

Debido a los ataques injustos que últimamente le han venido haciendo sus enemigos políticos; con el único objeto de echar sombras a su eficiente labor económica, como no han podido hacerla otros gobernantes, y a la vida democrática y de libertad que usted ha sabido darle al país en sus tres años de gobierno, me obligan como ciudadano que ha sabido apreciar todos sus méritos, a reiterarle mi más sincera adhesión de simpatía y aprecio a que es usted merecedor. Afmo. amigo y S. S. — ENRIQUE JIMENEZ D.

Sr. LIC. LEON CORTES.

Satisfecho como estoy de su gobierno, y en vista de los sucesos políticos, cuente usted con el amigo incondicional. Usted sabe qué clase de amigo soy. Atto. S. S. — PLUTARCO PORRAS G.

San José, mayo 30 1939.

PRESIDENTE DE LA REPUBLICA.

Hoy como siempre va para usted mi sincera adhesión. El Presidente a quien llaman tirano los decepcionados de imaginación calenturienta ha hecho el mejor gobierno que ha tenido Costa Rica. Admiro su gallardía y su entereza, soportando con resignación los groseros y burdos ataques personales de que ha sido víctima y que en justicia usted no merece. A Jesucristo, las multitudes ebrias de despecho lo abofetearon, lo escupieron, y sin embargo es la figura más grande de la humanidad. Lo saluda atentamente su amigo. — ZACARIAS CHEVEZ.

Cartago, 30 mayo 1939.

PRESIDENTE DE LA REPUBLICA.

Pláceme felicitarlo por su actuación en la crítica situación política que atraviesa nuestro país. Los conscientes y sin venganzas políticas no podemos pasar indiferentes ante actos suyos de tanta trascendencia en bien de nuestra querida Patria. Nosotros los Costarricenses somos y seremos deudores de vuestra actuación moral. — Bien de nuestro pueblo, daríamos sabemos en unión de nuestros hijos recompensar los méritos que a usted con toda justicia reconocemos. Reiterando mi adhesión sinceramente, quedo como siempre a sus órdenes. — GONZALO MONGE M.

Alajuela, 28 de mayo de 1939.

EXCMO. SR. PRESIDENTE.

Protestamos de la manera más enérgica contra el atropello de que Vuestra Alta Dignidad ha sido objeto con motivo de los últimos acontecimientos, y le demostramos una vez más nuestra más leal y sincera adhesión. Afectísimos servidores. — MIGUEL CASTRO S.; RICARDO CASTRO PORRAS; CLAUDIO CASTRO PORRAS; OTON CASTRO PORRAS; MIGUEL CASTRO PORRAS.

Cinco Esquinas de Tibás.

SR. PRESIDENTE.

Usted no debe darle importancia a ataques son fundamente empujados por la ambición de Ricardo Jiménez. Yo, el más humilde del país, y todo este, estamos con usted. — ELOY VILLALOBOS V.

San Mateo, 28 mayo 1939.

LIC. LEON CORTES.

Ante la violencia con que sus enemigos le atacan, se mueve el espíritu de la república repudiando semejante injusticia. Su amigo. — MIGUEL A. CORDERO R

San Francisco de Goicoechea, 28 mayo 1939.

A PRESIDENTE DE LA REPUBLICA.

Ante los ataques aparecidos hoy, el último de los costarricenses le envía lo que todo costarricense podría darle para dignificar su gran figura como estadista y como timonel de los destinos de la patria. Su felicitación MIGUEL CORRALES.

San José, 30 mayo 1939.

SR. LIC. LEON CORTES.

Quiero hacer llegar hasta tí la satisfacción que siento al verte tan ecuánime ante la prueba a que te han sometido los injustos ataques políticos de que eres objeto; pero debes sentirte orgulloso al pensar que contigo está la gran mayoría del país. — LUIS A. DE LAPORACE.

Zapote, 29 de mayo 1939.

DON LEON CORTES.

Quiero ponerme a su disposición en el actual momento político para defender su gobierno y la constitución. Servidor y amigo. — MANUEL AMADOR ABARCA.

Santa Cruz, 27 mayo 1939.

SR. LEON CORTES.

Como costarricense le pido a usted no haga caso a palabras que no serán oídas por nosotros porque sabemos que las origina el despecho. A sus órdenes. — TEODOMIRO CABALCETA CH.

Puntarenas, 27 mayo 1939.

SR. LEON CORTES.

En la polémica entre usted y don Ricardo, he llegado a la conclusión, y así todos los buenos costarricenses, de que este, como candidato, no ataca al calderonismo, sino que su odio es a la brillante y destacada administración suya. Cuente como siempre con mi incondicional adhesión. — G. J. PEREIRA.

San Mateo, 28 mayo 1939

A PRESIDENTE DE LA REPUBLICA.

He sentido mucho las ofensas del Partido Ricardista. Me solidarizo con sus procederes. Mande a su vehemente servidor. — RAFAEL A. GUZMAN, Presidente Municipal.

San José, mayo 28 1939.

SR. PRESIDENTE DE LA REPUBLICA.

Los telegramas a usted de todos los hombres conscientes y de valer, han hecho que el Sr. Jiménez busque pretexto para retirarse. Su Presidencia ha eclipsado las 3 de este Sr., que han sido mucha tormenta, relámpagos, y hasta rayos, pero nada de agua. Afmo. — JUAN MARIA QUESADA.

San Pablo de Turrubares, 29 mayo 1939.

A PRESIDENTE DE LA REPUBLICA.

Ante los ataques lanzados a usted en forma gratuita y desde todo punto de vista injusta, no podemos menos que solidarizarnos con su política de neutralidad, y sinceramente ponernos a sus órdenes. — RAFAEL VARGAS ARAYA, Jefe Político; ECEQUIAS VARGAS G. Secretario.

Alajuela, 26 mayo 1939.

SR. LEON CORTES.

La energía que pone hoy en su reportaje, me gusta mucho. Es así como hay que tratar a los que gratuitamente mortifican. Lo saluda respetuosamente. —MARIANA PORRAS.

Heredia, 25 de mayo 1939.

SR. LIC. LEON CORTES CASTRO.

Las publicaciones injuriosas contra usted, solo merecerán el desprecio que se da a la baba de los reptiles. — ROSENDO COREA; CRISTIAN GARCIA.

Puntarenas, 30 mayo 1939.

SR. PRESIDENTE.

Ante los últimos ataques que por la prensa le hace el señor ex-Presidente Jiménez Oreamuno, al retirar su nombre del debate político, permita que a las muchas recibidas, aune mi voz de protesta. De usted atto. y S. S. — J. ML. ACEVEDO.

Guápiles, 29 de mayo 1939.

SR. PRESIDENTE DE LA REPUBLICA

Con todo respeto y consideración lo felicito, en unión de los cincuenta y tres mil votantes que lo eligieron y de gran parte de sus contrarios que han sido convencidos por sus hechos. Con todo respeto, — EFRAIN VALVERDE U.

San José, mayo 26 1939.

SR. LIC. LEON CORTES.

Mantengo la convicción de que usted será el fiel de la balanza en esta campaña política, y ante esa convicción, le ofrezco mi apoyo incondicional con la misma decisión que mantuve en su campaña presidencial. De usted obsecuente servidor. — CARLOS MONGE SAENZ.

Aserrí, 26 mayo 1939.

SR. PRESIDENTE DE LA REPUBLICA.

Nadie mejor que nosotros las autoridades podemos decir que los cargos que contra usted lanzan son injustos, pues en reunión de todos los Jefes Políticos de San José, usted nos dijo que ninguna autoridad debía tomar parte en la lucha, porque se vería en el caso de destituir al que formara parte de algún bando político. Cordial amigo. — JESUS MORENO.

San Rafael de Alajuela, mayo 27 1939.

SR. LIC. LEON CORTES.

Vaya para usted en esta hora de prueba en que las ambiciones desmedidas de unos pocos, cegados por la repulsa del pueblo, la han emprendido en ofensas y denuestos para usted, el testimonio de nuestra solidaridad. Invariablemente servidores de usted. — ARTURO BARRANTES C.; ULISES SOLANO C.; HUMBERTO GRANADOS; ISMAEL AVILA H.; GMO. PLINIO VILLEGAS; HERMENEGILDO JIMENEZ A.; RAFAEL LEON; MANUEL ANTONIO MADRIGAL; RAIMUNDO AGUERO C.; ESPIRITU ARROYO S.; HERIBERTO MURILLO R.; RICARDO MURILLO; ALBERTO BOLANOS; SECUNDINO FUENTES H.; ULISES SOLANO C.; JOSE CHAVARRIA; RAFAEL AGUILAR Z; CELSO VENEGAS; MIGUEL BOLAÑOS; TORIBIO CAMBRONERO; JOSE BOLAÑOS; CORNELIO SOLEJUAN SOLERA; ALVINO ARIAS; MIGUEL BOLAÑOS; AUDILON AVILA; JUAN RAFAEL GUILLEN; JUAN M. JIMENEZ NAVARRO; NOE ALFARO R.; CUSTODIO ROJAS; JESUS ZUMBADO; ROBERTO AVILA; MARCELO VEGA; PATROCINIO HERNANDEZ S.; EFRAIN ROJAS; DAVID CAMBRONERO; OSCAR CHAVES A.; GUADALUPE HERNANDEZ; FLORENCIO ARIAS; EVERARDO HERRERA; ERNESTO ARROYO; FRANCISCO ROJAS; VICTOR SOTO; MAURO SANDOVAL; ANTONIO SANDOVAL; REYES ARROYO S.; GAMANIEL SANDOVAL; MISAEL MURILLO; PROSPERO CARVAJAL ARIAS; MIGUEL ZUMBADO; HECTOR CORDERO C.; JORGE BLANCO E.; HERIBERTO CASTILLO; BRUNO VENEGAS; JUAN SEGURA; RAFAEL FUENTES; MIGUEL MUNOZ; BERNARDO SANDOVAL; PASTOR CAMBRONERO; RAQUEL MORALES.

Este documento es propiedad de la Biblioteca Nacional "Miguel Obregón Lizano" del Sistema Nacional de Bibliotecas del Ministerio de Cultura y Juventud, Costa Rica.

La Desforestación que se opera en C. Rica tiene una Honda Significación para la Economía Nacl.

Y no menor espera la economía centroamericana en general y bien valdría que se desarrollara una campaña intensa en pro de la reforestación en todas las escuelas de Costa Rica

LLEVO ESCASOS VEINTE DIAS EN SUELO COSTARRICENSE Y CONTESO QUE ESTOY MUY SATISFECHO DE HABER VISITADO A COSTA RICA

Yo he venido a estudiar esta porción del suelo centroamericano, a seguir de cerca su evolución, a empaparme de sus problemas y a vivir su realidad social, dice el ilustre pensador salvadoreño, don Napoleón Viera Altamirano en entrevista para LA TRIBUNA

Los vínculos de amistad que nos unen ya al afiliado periodista salvadoreño, Napoleón Viera Altamirano, director del conocido tabloide de la hermana república, denominado "Diario de Hoy", hizonos ir ayer tarde en su busca. Deseábamos recoger algunas de sus impresiones, pues que, mente avizora, abierta a todas las ideas, le hemos visto de cerca en su labor intensa en diversos países del Continente, y ahora que se halla en Costa Rica, verlo, como él dice: "Estudiar esta porción del suelo centroamericano, a la que ha venido a seguir de cerca su evolución, a empaparse de sus problemas y a vivir su realidad social, política y económica. Cuando ayer ha conversado con nosotros, se ha referido a su permanencia en el país y en especial, al acto verificado ayer en horas de la mañana, en el Liceo de Costa Rica. Viera Altamirado nos ha dicho:

"Cuando en fecha reciente, en Guatemala, estuve a visitar al Ministro de Costa Rica en aquella República, señor Castro Quesada, para saber su parecer acerca de mi proyectada visita a este país, el apreciable funcionario que menciono me manifestó, con patriótica modestia, que Costa Rica era un pueblo de limitados recursos y que yo no tendría mayor cosa que ver. "Excepto, — agregó— con Relación a nuestras escuelas, de las cuales estamos muy orgullosos".

"Con cabal sinceridad de mi parte, le manifesté que lo que para mí valía más en una nación, eran sus instituciones, y que yo estaba ansioso de ver, de cerca, el funcionamiento de la vida institucional de este pedazo de mi Patria Mayor.

"Llevo escasos veinte días en suelo costarricense, y confieso que estoy más que satisfecho de haber visitado Costa Rica. Ya envié para "El Diario de Hoy", periódico que dirijo en San Salvador con la colaboración preciosa de mi esposa, mis primeras impresiones, y confieso en ellas mi encantamiento. Todo me parece aquí ligero y cordial, amplio y limpio. Chica es Costa Rica, pero es grande su libertad.

"Quiero confesar públicamente la impresión gratísima q' me causó esta mañana mi asistencia a una asamblea de alumnos y maestros en el Liceo de Costa Rica. El acto se vió atendido por una concurrencia numerosísima en la que pude advertir una de las características del muchacho costarricense: encontré a los alumnos del Liceo, desenvueltos y cordiales.

"Puse atención especialísima en esa asamblea por el hecho de que se iba a tratar en ella del problema de la desforestación — tributo, por otra parte, más que genuino, — el árbol. Porque no creía yo que un país que apenas alcanza una densidad demográfica de doce habitantes por kilómetros cuadrado estuvera ya sintiendo, con síntomas más que alarmantes, las consecuencias de la desforestación. Además, es cuestión esta que en El Salvador, como en el resto de Centro América, cobra cada vez una actualidad perfodística palpitante. Piensen los costarricenses en lo que pavara a los salvadoreños, con una población de más de un millón setecientos cincuenta mil almas en un territorio que escasamente pasa de los veinte mil kilómetros cuadrados. Tenemos, como se ve, una densidad demográfica de más de ochenta habitantes por kilómetro cuadrado, es decir, siete veces la densidad costarricense.

"Escuché con suma atención la disertación del ingeniero Chavarría, Director de la Escuela de Agricultura y la lectura de un trabajo al respecto del Director del Liceo, señor Lic. Chacón, y fui testigo de la desbordante simpatía con que el alumnado acogió al profesor don Emel Jiménez, quien hizo un llamamiento patético a los estudiantes para entender, comprender y amar al árbol.

"Creo que el tema expuesto en la asamblea del Liceo de Costa Rica tiene una significación muy hondo para la economía nacional costarricense y centroamericana en general, y que bien valdría la pena si duran te estas semanas en que la estación lluviosa se inaugura y las actividades agrícolas cobran interés especial, se desarrollara una campaña intensa pro - reforestación en todas las escuelas de Costa Rica.

"Yo transmitiré a El Salvador las noticias de esta actividad constructiva y me complace sobre manera decir a los costarricenses la impresión amable que me causan sus bien cimentadas instituciones docentes".

Le falta

EL VIGOR?

Tome Kinocola

Y RENACERA SU BIENESTAR

Producto de la

BOTICA FRANCESA

LIBRESE DE LAS IMITACIONES

Eficaz contra el estreñimiento

LAXOL

LAXANTE DE CONFIANZA PARA NIÑOS Y ANCIANOS

GRAN INTENSIFICACI

(Viene de la Página NUEVE)

60.595 racimos y el otro para Rotterdam, Holanda, de quince mil, los cuales se han hecho con fruta producida por la Compañía Bananera de Costa Rica, en sus fincas tanto del Atlántico como del Pacífico, que están ahora en gran actividad.

Se nos informa que es muy posible que de ahora en adelante se continúe realizando semanalmente estos embarques para Europa, en donde hay muy buena demanda para el banano producido en nuestro país, siendo buenos los precios que obtiene.

DE LAS ENSEÑANZAS DE KRISHNAMURTI

(Primera disertación en Ciudad México editada con derecho exclusivo por "The Star Publishing Trust" KRISHNAMURTI en Latino América, 1935)

AMIGOS:

Debido a que se han esparcido, por medio de la prensa, muchas cosas incorrectas respecto a mí, deseo rectificar las antes de comenzar esta charla. No soy un teosofista. No pertenezco a ninguna secta o partido, ni a ninguna religión particular; pues la religión es un obstáculo evidente a la plenitud del hombre. Ni tengo la intención de convertiros a teorías o conclusiones fantásticas de cualquier clase.

Ahora puede que preguntéis: ¿Qué es lo que querría hacer? Si no dejamos que nos afiliemos a ninguna sociedad, o que aceptemos ciertas teorías, ¿qué es, entonces, lo que pretendéis?

Lo que quiero es ayudaros, a vos el individuo, a cruzar la corriente del sufrimiento, la confusión y el conflicto, por medio de la plenitud honda y completa. Este plenitud no se obtiene mediante la auto - expresión egoista, ni por la compulsión y la imitación. No se obtiene por algún juicio y conclusión fantásticos, sino que, mediante el claro pensar, a través de la acción inteligente, es como cruzaremos esta corriente de pena y sufrimiento. Hay una realidad que sólo puede ser comprendida en la plenitud honda y verdadera.

Antes de que podamos comprender la riqueza y hermosura de la vida, la mente debe librarse a sí misma del lastre de la tradición, del hábito y del temor. Por ejemplo, si pertenecéis a un partido político determinado, naturalmente apreciaréis todas vuestras consideraciones políticas desde el punto de vista estrecho y limitado de tal partido. Si habeis sido educado, criado, condicionado dentro de una religión particular, miraréis a la vida a través de un velo de prejuicio y oscuridad. Ese lastre de tradición impide la completa comprensión de la vida, y de ahí que cause confusión y sufrimiento.

Os suplico que escuché s a lo que tengo que decir, libradnos, al menos durante esta hora, del lastre con el cual habeis sido educados, con sus tradiciones y prejuicios, y que pueáis en forma sencilla y directa acerca de los muchos problemas humanos.

Ser verdaderamente libre hay que hallarse en un estado de «pbsudez» sistema particular, el cual, si lo examinais cuidadosamente, llega a ser otro medio para explotar al individuo. O pensais que para cambiar toda esta crueldad y todo este horror, tiene que haber un movimiento de masa, una acción colectiva.

Ahora la idea de un movimiento de masa llega a ser meramente un reclamo si vos, el individuo, que sois parte de la masa, no comprendes vuestra verdadera función. La verdadera acción colectiva sólo puede tener lugar cuando vos, el individuo, que sois también la masa, estáis despierto y tomais la responsabilidad completa de vuestras acciones, sin compulsión.

Por favor, recordad que no os estoy dando un sistema de filosofía que podais seguir ciegamente, sino que estoy tratando de despertar el deseo de una plenitud verdadera e inteligente, la cual únicamente puede brindar orden feliz y paz al mundo.

Solo puede haber un cambio fundamental y verdadero en el mundo, sólo puede haber amor y plenitud interiormente, cuando despertemos y empecemos a libertarnos de la red de illusiones, de las muchas illusiones que hubiéramos tejido en nuestro derredor por el temor. Cuando la mente se libre a sí misma de estos obstáculos cuando haya ese cambio voluntario, profundo, hasta ahora inexistente, entonces podrá haber acción colectiva verdadera y perdurable, en la cual no puede darse la compulsión.

Por favor, como vuestro amigo que habla a cada individuo, no a un grupo colectivo o a un partido determinado. Si no despertáis a vuestra entera responsabilidad, a vuestra plenitud, entonces vuestra existencia como seres humanos en la sociedad, tiene que ser frustrada, limitada, y en ese caso hay dolor.

Así, pues, la pregunta es esta: ¿Cómo puede darse esa profunda revolución individual? Si hay esta revolución profunda y verdadera por parte del individuo, entonces os veréis el verdadero medio ambiente para todos, en distinciones de clases o razas, el mundo será entonces una sola unidad humana.

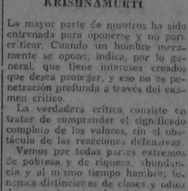

KRISHNAMURTI

La mayor parte de nosotros ha sido entrenada para oponerse y no participar. Cuando un hombre meramente se opone, indica, por lo general, que tiene intereses creados, que desea proteger, y eso no es penetración profunda a través del examen crítico.

La verdadera crítica consiste en tratar de comprender el significado completo de los valores, sin el obstáculo de las reacciones defensivas.

Vemos por todas partes extremos de pobreza y de riqueza, abundancia y al mismo tiempo hambre; tenemos distinciones de clases y odios de razas, la estupidez del nacionalismo, y la espantosa crueldad de la guerra. Existe la explotación del hombre por el hombre; las religiones, con sus intereses creados, han llegado a constituir medios de explotación, separando también al hombre del hombre. Hay ansiedad, confusión, desesperanza, frustración. Vemos todo esto. Es parte de nuestra vida diaria. Cogidos en la rueda del sufrimiento, si sois en algo reflexivos, os debéis haber preguntado: qué forma estos problemas humanos pueden resolverse. O bien sois conscientes del estado caótico del mundo, o estáis completamente dormidos y viviendo en un mundo fantástico, en una ilusión. Si sois conscientes, debeis estar luchando con estos problemas. Al tratar de resolverlos, algunos se vuelven a los expertos, y siguen las ideas de estos y sus teorías. Gradualmente se constituyen en un cuerpo o grupo exclusivo, y entran en conflicto con otros expertos y sus partidarios. Y el individuo llega a ser meramente un instrumento en manos del grupo o del experto. O tratais de resolver estos problemas siguiendo un

(Continuará el domingo próximo)

La "Biblio ecr Krishnamurti" prestara por quince días las obras de Krishnamurti a quien las solicite al teléfono 4242 o al apartado 296 en San José: también por su medio puedes adquirire esa obras en inglés que se venden traducidas en la Librería Española.

NO SE QUEDE ATRAS!

RCA VICTOR

EL ASOMBRO DEL MUNDO ENTERO

LA ULTIMA MARAVILLA EN LA RADIO TECNICA

NEW YORKER

EN EL

COSTA RICA RADIO & BROADCASTING STATION

ALMACEN GIRTON

LA POSICION DE LA CONFRATERNIDAD GUANACASTECA

LA CONFRATERNIDAD GUANACASTECA, por mi medio, DECLARA: Que no ha mandado delegación, ni ha autorizado oficialmente a nadie para que la represente en ningún movimiento político de la Capital.

Que es siempre leal al doctor Francisco Vargas Vargas, y por tanto es y será siempre Vargista.

Que en esta campaña general del país, es resueltamente Ricardista, y continuará siendo Ricardista.

Solamente una Convención Provincial de los Delegados oficialmente electos podría revocar esta resolución que fué tomada por unanimidad en la Convención del 21 del mes próximo pasado, en forma definitiva.

Por la Delegación Provincial de la Confederación Guanacasteca—HERNAN VARGAS

CONTROL de la Explotación de Chicle en los BOSQUES DE GUANACASTE

La ejercerá el estado por medio de las autoridades fiscales a quienes se girarán instrucciones especiales

En la actualidad están siendo explotadas las reservas de árboles de chicle en dos puntos del Guanacaste, y no se han aumentado los trabajos debido a la falta de brazos para esas explotaciones

Desde principios del mes que acaba de terminó debíamos haber iniciado los trabajos de explotación en grande escala, de las reservas de árboles de chicle existentes en los bosques de diversas regiones del Guanacaste. Sin embargo, debido, como lo hemos dicho, a la carestía de trabajadores para esta clase de actividades, se ha debido que haya habido un compás de espera y no sea sino en dos únicos puntos donde se hayan continuado esas actividades.

Noticias que nos fueron suministradas en fuente bien enterada nos dan cuenta de las futuras actividades que se han de desarrollar ahora que la época del invierno ha dado comienzo y que es la más propicia para "picar" los árboles, indican que dos empresas serán las que emprendan esas actividades sobre los cuales se ha dispuesto, por parte del gobierno, ejercer un control mediante los resguardos fiscales a los cuales se les girarán instrucciones para el mejor resultado de las labores que se les encomiendan. Desea, por otra parte, el gobierno, que se trate de resembrar los bosques explotados con nuevos árboles de chicle, a fin de que el país pueda contar en todo tiempo con este importante renglón de su riqueza.

Muy adelantada la construcción del segundo pabellón del preventorio infantil de Coronado

LLEVASE A CABO CON EL APORTE DE CIEN MIL COLONES OTORGADO POR EL EJECUTIVO

Muy adelantados van los trabajos de construcción del segundo pabellón del Preventorio Infantil de Coronado que completará ese centro, de tanto interés para el país. El Preventorio en sí, sin duda alguna, uno de los establecimientos más importantes de la República que no deja nada que desear en relación a los de otros países más ricos que el nuestro, y era indudable terminarlo con el pabellón que ahora se levanta.

Las obras se realizan con el aporte de cien mil colones dado por el Ejecutivo, los directores de la obra, el Dr. Rodolfo Coto y el Dr. Raúl Blanco Cervantes, jefe del Servicio Antituberculoso, y el del Sanatorio Durán, quien tiene vasta experiencia en la materia, y que en el desempeño de su cargo ha tenido la oportunidad de intervenir en la construcción de varios de los edificios de este. La parte administrativa la tiene a su cuidado la Ad hoc junta del Consejo Nacional de Salubridad, y los trabajos se llevan a cabo con gran eficiencia y notoria economía. La obra avanza rápidamente y muy pronto estará terminada, pudiendo proceder a organizar los servicios del Preventorio en su máxima capacidad. Mucho nos complace la celeridad que en ese sentido se despliega, por la cual merecen un aplauso los funcionarios que intervienen en ella.

CON GRAN LUCIDEZ SE CELEBRO EN ESPARTA LA SEMANA DE LA SALUD

EN REPRESENTACION DE LA SECRETARIA DE SALUBRIDAD VISITO ESA CIUDAD EL DIRECTOR DE UNIDADES SANITARIAS DR. CUEVILLAS

La celebración de la Semana de la Salud llevada a cabo en la ciudad de Esparta revistió gran brillantez. Esta semana, que terminó el sábado 27, despertó gran interés en el público, y todos los actos del programa desarrollado fueron realizados con verdadero entusiasmo.

En representación de la Secretaría de Salubridad Pública visitó dicha ciudad el doctor don Hilario Cuevillas, director del departamento de unidades sanitarias, a quien acompañan los siguientes funcionarios: doña Juanita de Quesada, jefe de asistentes sanitarias escolares; doctor don José Amador, jefe del servicio médico escolar; doctor don Francisco Brenes, jefe del servicio dental oficial y don Moisés Cortés, jefe del carro dispensario del Pacífico.

Los actos principales de la celebración fueron los siguientes: miércoles 24: a las 10 horas, desfile de antorchas escolar y público, con acompañamiento de la filarmónica local; a las 20 horas, función de cine en la escuela a beneficio de la "lata de avena" escolar.

Jueves 25: a las 10.30 horas, conferencia por el doctor Amador, sobre puericultura y eugenesia, para mujeres solamente; a las 20 horas, conferencia del doctor Cuevillas sobre problemas de orden sexual, para hombres solamente.

Viernes 26: a las 8 horas, desfile de la salud, por los escolares, portando artículos con leyendas evasivas a la higiene. La filarmónica acompañó este desfile. A las 10.30 horas, conferencia del doctor Amador sobre natalidad y dietética. A las 20 horas, conferencia del doctor Cuevillas, sobre la sífilis y sus consecuencias. También hubo una reseña de Granada, sobre puericultura, y el doctor Brenes sobre higiene dental. Todas las conferencias fueron ilustradas con la proyección de películas referentes a la materia tratada. A las nueve horas, asamblea escolar, en la cual se distribuyeron premios a los niños que presentaron los mejores trabajos escritos sobre temas sanitarios. Hubo un total de doscientos veinte trabajos y se otorgaron siete primeros premios y cuatro segundos, que fueron sumas de dinero. Después de terminada la asamblea los escolares desfilaron frente al hospital. llevando a los enfermos dinero y viveres, ropas y otros artículos, acto que resultó muy impresionante, regresando los funcionarios de Salubridad muy satisfechos de haber tenido buen éxito abundado con esta celebración.

Proyecto Auto-Matrícula Costarricense, 2000. Digitalización parcial financiada por la Biblioteca Nacional "Miguel Obregón Lizano" del Sistema Nacional de Bibliotecas del Ministerio de Cultura y Juventud, Costa Rica.

INSERCION SOLICITADA

LA INMENSA MAYORIA DEL CONGRESO DE COSTA RICA RESPALDA LA ACTUACION DEL SR. PRESIDENTE CORTES

LA CANDIDATURA DEL DOCTOR DON RAFAEL ANGEL CALDERON GUARDIA ES UN BROTE ESPONTANEO DE LA CIUDADANIA COSTARRICENSE

Doctor CALDERON GUARDIA

Profundamente convencidos de que nuestras instituciones democráticas tienen en el señor Presidente Cortés un fiel y celoso guardián, y conocedores de la forma en que la ciudadanía costarricense ha acogido, sin influencia alguna del gobierno, la candidatura del Dr. don Rafael Angel Calderón Guardia venimos a desmentir categoricamente la leyenda de innegable filiación comunista, de una supuesta presión oficial en favor de nuestra causa, denunciamos al país esa maniobra con la cual se pretende llevar por camino de extravío a nuestro pueblo, cuya inmensa mayoría espontaneamente aclama como presidente de la República al Dr. Calderón Guardia.

Licenciado don LEON CORTES

HORACIO CASTRO RODRIGUEZ
JOSE MIGUEL JIMENEZ SANCHO
TEODORO PICADO
HERNAN CHACON JINESTA
JORGE PERALTA O.
MARIANO CORTES
JOSE ANGEL COTO
RAFAEL PARIS
MARDOQUEO ARCE

MATIAS SOBRADO
JAIME ESQUIVEL
CARLOS CHARPENTIER
JOSE MARIA RAMIREZ
ALFREDO VOLIO MATA
JOSE ALBERTAZZI AVENDAÑO
EFRAIN MONGE BERMUDEZ
ALVARO CUBILLO AGUILAR
RAMON LEIVA CUBILLO

RODRIGO SANCHO ROBLES
JOSE JOAQUIN PERALTA ESQUIVEL
JULIO MUÑOZ
JUAN JOSE MONGE
FLORENTINO CRUZ
CARLOS JINESTA
EDUARDO CHAVARRIA SALAS
JORGE ZELEDON CASTRO
ERNESTO MARTIN

SANTIAGO ZAMORA
GUILERMO MEZA
VICTOR TREJOS
ANTONIO CABALCETA
BERNARDO MONTES DE OCA
CARLOS MURILLO
ELISEO GAMBOA
JUAN MARIA SOLERA
JOSE MIGUEL RODRIGUEZ VILLARREAL

CARLOS MENESES BRENES
RAFAEL EDUARTE
VICTOR RODRIGUEZ
ALBERTO OREAMUNO FLORES
PABLO ANGULO ROGER
ISMAEL MURILLO
DANIEL ZELEDON UMAÑA
FRANCISCO LOPEZ CALLEJA
ROGELIO SOTELA

CUANDO UD. QUIERA QUEDAR BIEN

con sus amistades, ofrézcales una taza de

"TE BOND"

(La primera marca del mundo)

Y VERA CON QUE GUSTO SE LO AGRADECEN

Ahora viene envuelto en papel estaño y en papel Celofán para que conserve su aroma mucho más tiempo.

Pídalo en todos los Establecimientos en paquetes de 1-4-8 y 16 onzas y en latas de 4 onzas.

DISTRIBUIDOR EXCLUSIVO

ALMACEN LUIS OLLE

TELEFONO 4596 — frente al Banco Nacional — APARTADO 443

Funcionamiento simultáneo de la bolsa de granos y de las juntas de crédito

FUNCIONAMIENTO SIMULTANEO DE LA BOLSA DE GRANOS Y DE LAS JUNTAS RURALES DE CREDITO

Sólo en esta forma se podría terminar con la especulación ejercida por los intermediarios, con perjuicio directo de los productores y de los consumidores, dice el Ing. don Oscar Padilla J.

El ingeniero don Oscar Padilla Fonseca estuvo ayer tarde en nuestras oficinas se sirvió hacernos las manifestaciones que luego consignamos, en relación con varias publicaciones aparecidas durante los últimos días acerca de los motivos que se tienen dado para mantener los precios de las subsistencias, en especial el caso concreto de los frijoles, artículo por el cual se hace libre importación.

El Ing. Padilla es un hombre y el de la Asociación de Ingenieros Agrónomos, nos expresó:

He visto en un periódico de hoy expuesta la idea de que la libre importación de frijoles, y maíz no afecta nuestra producción. También se hacen números para demostrar que el precio máximo que la ley permite mantener a salvo el productor de ₡ 180.00 por fanega o sea ₡ 7.50 por cuarta y se vemos que con esta oferta el productor puede sostenerse, aun cuando él no sabe las enormes riesgos a que está expuesto el cultivo de los frijoles y esto todos ellos ajenos a la voluntad del hombre. Este mismo precio no justifica la dedicación de las actividades, y si es posible que ocurre el fenómeno de la disminución. Pero esta idea queda acentuada en la crítica utópica de que será el mismo, que se consumirá por el que lo necesita, como una realidad la miseria de nuestros hombres de trabajo (obreros y campesinos). Siendo este el caso cabe preguntar en qué posición queda el humilde y honrado productor? O es que de esta vez el será el sacrificado voluntariamente?

No, este precio de ₡ 7.50 puede ser el de reventa porque el consumidor del interior, que es el que paga el producto, tiene que pagar el flete, el acarreo, el almacenaje, el beneficio, el comisionista, el mayorista, el detallista, el transporte, el control, el impuesto, el seguro, el empaque, el empaque, el empaque

Obtenida una magnífica calidad de semilla de papa inmune a las enfermedades que causaron la pérdida de las cosechas

Obtuvo ayer una de nuestras redactores una muy amplia y completa información relacionada con los importantes trabajos de experimentación agrícola que se han venido llevando a cabo en la Granja Experimental que por iniciativa de un grupo de finqueros cartaginenses, ha venido llevándose bajo la experta dirección del ingeniero norteamericano, Hr. Shapiro, en las cercanías de la población de Cot de Cartago.

LA TRIBUNA Y LA ESTACION EXPERIMENTAL DE COT

En estas columnas registramos hace algunas semanas, la primera información relacionada con la existencia y trabajo que realiza la estación experimental establecida en Cot. En esa oportunidad dimos nuestra voz de aliento a los esfuerzos de los agricultores cartaginenses, mencionando tales esfuerzos como un caso manifiesto de la importancia de una agricultura científicamente dirigida, necesidad que caballeros del campo previsores, como los cartaginenses han sentido y se han dado a la tarea de lograr por sí mismo para su bien y el del país en general. Tenemos hoy la satisfacción de dar a conocer en forma amplia algunos de los métodos que ya se han venido ensayando y que han de influir mucho en el futuro de la agricultura cartaginesa.

EL EDITORIAL DE ANTIER

Por cierto, tuvimos ocasión de recibir ayer tarde en nuestras oficinas la visita de varios importantes agricultores cartaginenses, quienes amablemente felicitaron a **LA TRIBUNA** por su editorial aparecido el jueves celebrando la campaña en favor pro del establecimiento de campos de experimentación agrícola, en vendo nuestro deber citar estas columnas, poniendo en nuestras manos todos que a continuación ofrecemos.

FUE SUMINISTRADA POR EL DEPARTAMENTO DE AGRICULTURA DE ESTADOS UNIDOS Y ACLIMATADA, CON MAGNIFICOS RESULTADOS, EN COSTA RICA POR LA ESTACION EXPERIMENTAL PARTICULAR QUE FUNCIONA EN COT DE CARTAGO

En la actualidad se está arrancando un papel que esta dando un rendimiento de 23 cargas por manzana, en tanto que en toda la región norte de Cartago el promedio general es de 4 cargas por manzana

TAMBIEN SE ESTA EXPERIMENTANDO EN LOS CULTIVOS DE MAIZ Y ALFALFA CON MUY BUENOS RESULTADOS Y A FIN DE CONSTATAR LA LABOR QUE EN ESE CENTRO SE REALIZA IRA UN GRUPO DE DIPUTADOS EL LUNES A VISITAR DICHA ESTACION EXPERIMENTAL

Ofrece LA TRIBUNA amplios e interesantes datos de la labor que se está realizando en Cot bajo la dirección del ingeniero Shapiro, quien comunica a la Secretaría de Fomento los primeros frutos de tres años de experimentación

NOTABLES RESULTADOS EN LAS SIEMBRAS DE PAPAS

Por espacio de tres años casi, el ingeniero Shapiro ha venido laborando silenciosamente en la Finca "Platanillal" de Cot. Es graduado de la Universidad de Cornell, habiendo recibido el alto título de Master of Sciences en tan renombrado centro de formación universitaria laborando luego en diversas regiones del territorio de los Unidos Americanos y pasando luego a Costa Rica, de de ha hecho importantes estudios agronómicos. Entre las fases del trabajo de experimentación que está llevando a cabo, vamos a destacar en la presente información, hoy, tres: papas, maíz y alfalfa. En cuanto al primero de estos cultivos, está ahora arrancando en la actualidad un papel sembrado en el año de 1936 y que en tiempo que se compone de tres cosechas, sembradas en tierras pobres, una cosecha mediana y finalmente una buena, de magnífica altura humíferi, obteniendo diez cargas por manzana en la primera, diecisés en la segunda y veintitrés en la tercera de esas secciones. Esto con variedades comerciales de esas siembras diferent. El promedio de producción en toda esa zona, mediante los métodos actuales, es de tres a cuatro cargas por manzana.

EL METODO DEL ING. SHAPIRO

Para lograr estos resultados, tan admirables, el Ing. Shapiro tomó en cuenta la clase, preparación y clase de suelo, fórmula especial y adecuada de los fertilizantes, etc. En cuanto a la semilla, obedece a una selección cuidadosa, buscando aquellas cepas libres de enfermedades, degenerantes (virus de la seca) se experimenta con papas importadas de los Estados Unidos por el Centro Nacional de Agricultura, entre las cuales hay una especie recientemente al "tripque" llate blanco y la cual proviene del departamento de Agricultura de los Estados Unidos, hacen un estudio para lograr las plantas con caldo bordolés y polvo de cobre; estudia se los abonos para obtener la fórmula apropiada agregando los elementos menores (que no son Nitrógeno, Potasio, Fósforo, etc.). Los resultados obtenidos con tal procedimiento no pueden ser mejores.

LA PRODUCCION DE MAIZ Y FORRAJES

Los experimentos con el maíz arrancan la selección de la semilla con individuos que no tienen ventajas de forma que favorezcan la cosecha y bella de la mazorca, sino que se refieren a la mayor producción y a la corrección de enfermedades se estudia el maíz híbrido que resulta de excelente calidad, con el cual en ensayo, Dr. Ugo ha logrado un aumento considerable en la producción, hacen también reacciones de laboratorio especiales para real zar la cura del maíz que se va a sembrar, escojen aquella resistencia adaptable a las condiciones del medio o de la región; se experimenta también con varias calidades de maíz especial para silo, quienes nos dan tamaño y hojas anchas y grandes.

DUPLICADA LA PRODUCCION

Con los últimos experimentos realizados se ha logrado duplicar la producción pues dicho el promedio de producción por manzana de cuatro fanegas, se ha logrado una producción de 8 y pidada fanegas por manzana y en aquellas donde se la producción media de 3 y medio se han logrado hasta 14 cargas al

ALFALFA

Todos los agricultores han tenido un buen con grande con este cultivo, como acaso con ningún otro lo hayan contenido tanto ni con tan pésimos resultados por lo complicado del cultivo. Y esto con la excepción de unos Germen, en los Estados Unidos tuvo una lucha de veinte años, para poder afirmarla y darle la importancia que hoy tiene.

SEMILLA ESPECIAL PARA COSTA RICA

Después de varios ensayos, el ingeniero Shapiro ha logrado ob-

(Pase a la Página DIECISEIS)

MADURO & SMIDS

Distribuidores de los famosos

CARROS HUDSON

(ECONOMICOS, ELEGANTES, SEGUROS)

—Además ofrecen los mejores —

CARROS USADOS

ABUSO INCALIFICABLE

En un periódico humorístico político que circuló ayer en esta capital, se tomaron abusivamente mis dos apellidos para firmar una copia que aparece al pie de un grabado en que figura un "truco fotográfico" del Excmo. señor Presidente de la República con el doctor Calderón Guardia.

Protesto enérgicamente de tan incalificable abuso, y más por tratarse de una falta de respeto al Primer Magistrado de la Nación, que me merece las más altas consideraciones, como extranjero y como particular, la más profunda admiración por su labor de gobernante y mi simpatía de caballero.

No tolero en absoluto que los apellidos de mis mayores, que con orgullo llevo, sean tomados como en este caso para fines humorísticos, ni de ninguna especie.

ANDRES REVOLLO SAMPER.

PARA SENTIR LAS VIBRACIONES DEL MINUTO SOLAMENTE SE CONSIGUE CON UN RCA VICTOR

El aparato de radio que usted tenga en uso, no es lo que importa en estos momentos de grandes sensaciones mundiales, sino, que lo que importa es la marca y estilo de radio que usted debe comprar inmediatamente o más tarde. Nadie puede creer que su radio es lo más eficiente, sino lo mejor que existía en el momento en que se compró. Porque sucede que el año de 1939 ha sido pródigo en nuevas reformas y experiencias que aseguran para los radios de 1940 el máximo de rendimiento con el máximo de seguridad y de duración.

Y ya están en el almacén de Mr. Girton los radios 1940. Ya tenemos referencias de las personas que RCA incluso uno de esos radios en cualquiera de sus modelos. Son sencillamente admirables. La expresión más alta de la ciencia y de la experiencia.

Porque uno de estos nuevos modelos, que los hay en todos los estilos y al alcance de todos los bolsillos, significa la exacta equivalencia de su dinero empleado. Y su satisfacción será completa.

Todos los países del mundo esperan en su mano, y desde luego los grandes programas de las estaciones mejores, con la debida y justa selectividad, con sonoridad perfecta, con alcance ilimitado.

Pero lo que usted debe hacer es visitar hoy mismo el almacén de radios **RCA VICTOR**, para que no pierda la oportunidad. La misma fábrica ha anunciado que no es posible atender la inmensa demanda de radios 1940 que se ha desarrollado en el mundo.

Y es que lo bueno se impone. Nadie quiere quedarse atrás. Todos claman por el mejoramiento de su radio o por la adquisición de uno que corresponda al momento, al minuto. Y nada sino solamente un radio **RCA VICTOR** puede lograrlo.

CON EL HUNDIMIEN...

(VIENE de la Página NUEVE) — esperanza alguna de que se podrán salvar vidas adicionales del Thetis. Las operaciones de salvamento continúan".

TAMBIEN LOS CONSTRUCTORES DESESPERARON DE PODER SALVAR A LOS ATRAPADOS DEL THETIS

BIRKENHEAD, 3. UP. — La casa constructora de Cammel y Lair anunció oficialmente: "Ya no hay esperanza de salvar vidas adicionales". Se asume que los noventa y seis atrapados sucumbieron a la influencia del gas cloro que se formó dentro del casco del submarino.

PERSIANAS STORES Y TELA PARA PERSIANAS

Hemos recibido un espléndido surtido.
CUALQUIER TAMAÑO QUE UD. NECESITE
LO HACEMOS A LA MEDIDA.

CRETONAS Y GENEROS PARA CORTINAS

También ofrecemos una GRAN VARIEDAD en estilos y colores COMPLETAMENTE MODERNOS.

Recuerde Ud.: todo socio en el Gran Bazar La Casa encuentra todo lo que necesita para su casa.

GRAN BAZAR LA CASA

GIL y Cía. Sucs. de Gil y Hernnando

MEDIO MILLON DE COLONES, COSTO DEL TEMPLO VOTIVO NACIONAL

El señor Arzobispo de la arquidiócesis fija esa suma, deseando que ojalá fuera menor, para la pronta ejecución de los trabajos

Los miembros de la junta edificadora pensaban destinar un millón de colones para las obras, pero se considera sumamente elevada esa cantidad

Nuevamente se reunió ayer la comisión bajo la presidencia de Monseñor Castro, para disponer la ceremonia de colocación de la primera piedra

Dimos cuenta hace varios días de haberse celebrado la primera reunión de la junta nombrada por el Sr. Arzobispo para dirigir las actividades de la construcción del Templo Votivo Nacional en honor del Sagrado Corazón de Jesús, la cual ha quedado ya instalada y en funciones.

Nuevamente celebró sesión en la mañana de ayer en la curia metropolitana, bajo la presidencia de Monseñor Castro, y a la cual asistieron los canónigos Valenciano, Borgia, Zúñiga, Dr. Ohllemuller y Fray Angel Alvarez, que son los sacerdotes que la integran.

Se estuvo hablando acerca de la ceremonia de colocación y bendición de la primera piedra en el lote situado en el Barrio González Lahmann, lo que hará el Excmo. señor Arzobispo de la Arquidiócesis Monseñor Castro, con la asistencia de todo el alto clero y numerosas personas y fieles.

Se entró a discutir acerca del costo de las obras de construcción del templo y los miembros de la comisión propusieron que se fijara su costo en un millón de colones, lo que parecía bastante alto, por lo que el señor Arzobispo sugirió que más bien se fijara esa suma en medio millón de colones y que ojalá, de ser posible, todavía en una cifra menor, pues mientras menor sea el costo, más posibilidades hay de terminar pronto el templo.

Se dejó para la próxima sesión la fijación de la suma que va a gastarse en la construcción del templo, pero es casi seguro que sea medio millón de colones, tal como manifestara Mons. Castro.

Constructores!

Hemos abierto un DEPOSITO DE MADERAS para construir, especialidad en laurel en tablonciltos, tablillas y molduras. Como tenemos aserradero propio, podemos atender órdenes para maderas de dimensiones especiales. Precios sin Competencia.

CALLE VOLIO, en seguida Taller Thompson.

SMYTH & ARREA

Q' se ilumine el aeropuerto de la Sabana con la corriente de la Planta de Tacares

EL PASEO COLON Y EL DE LOS ESTUDIANTES TAMBIEN PUEDEN SER ILUMINADOS CON LA MISMA CORRIENTE SIN CONVERTIR PARA DESCONGESTIONAR LAS PLANTAS DE LAS COMPAÑIAS ELECTRICAS MIENTRAS SE INSTALA LA PLANTA NACIONAL

El gobierno y el Banco Nacional tienen los medios de resolver este problema, dice don Viriato Espinach

Voy a referirme a la comunicación enviada por el señor gerente de las Compañías Eléctricas al Servicio Nacional de Electricidad, publicada en Diario de Costa Rica de ayer, referente a la imposibilidad de seguir atendiendo los servicios por lo recargada que se encuentran las plantas generadoras.

Dice la comunicación, que el gobierno ha solicitado alumbrado para el aeropuerto de la sabana. Voy a referirme especialmente a ese punto.

El aeropuerto puede ser iluminado con la corriente del Ferrocarril al Pacífico tomándola del cable de alimentación que tiene 100 varas, sin necesidad de convertir esa corriente de 20 a 60 ciclos, pues como se trata únicamente de alumbrado, con un tren formador, y un regulador de corriente, si se quiere, para evitar las fluctuaciones que producen las locomotoras en su arranque y baldeo.

Advierto que no se trata de una subestación convertidora que sería muy costosa, sino de un transformador adecuado, cuyo costo sería muchísimo menor.

Aprovechando este transformador podría iluminarse también el Paseo de Colón cuyas líneas subterráneas, de alumbrado, pasan por allí con que perjuicio al municipio y ya que hablo de eso, diré, que de ese modo podrá sentir molestia alguna ni habrá motivo de protesta, máxime si se le colocan globos amarillados o blancos, a las bombillas.

Es esta señores, una cuestión de buena voluntad, más que de dinero; con ello se ayudaría temporalmente a resolver el tal problema, y esa solución está en manos del gobierno únicamente.

Y no se me diga que no hay sobrante en la Planta de Tacares durante la noche ni que el Ferrocarril consume toda la corriente que produce dicha planta, porque ya anteyer probé lo contrario con los propios datos suministrados por el Ministerio de Fomento.

Dejo que esta llamada sirva de algo, ahora que las cosas están llegando a un punto desde el cual pueden tomar cualquier mal cariz, no so pretexto de una necesidad inaplazable.

El Gobierno tiene dinero. El Banco Nacional también lo tiene, además de sus enormes recursos y gran crédito para poder lograr un crédito interior de cinco millones de colones, el cual se usaría en un lapso de dos años.

¿Es que se esperan las quejas de los industriales o los motines del pueblo para comenzar?

VIRIATO ESPINACH.

Mayo 31 de 1939.

DINERO? Lo conseguirá si lo solicita en los AVISOS DE OCASION

LOS HOMBRES JOVENES

Por RAMON ZELAYA

Nunca se ha visto blasonar tanto de los privilegios de la juventud como en la presente campaña política, para hacer creer a las masas que por el solo hecho de haberse el doctor Calderón Guardia la mitad de los años de vida que lleva don Ricardo Jiménez, la superioridad de aquél es indiscutible.

Tratándose de una ley de la Naturleza, deben admitirse las excepciones, que aquellas leyes tienen siempre.

La juventud por sí sola no es un título de superioridad. Como fémina que es, la naturaleza, tiene sus caprichos que son las excepciones.

Un hombre de cinco u ocho lustros de edad puede ponerse en riesgo de su vida, ante la brega de la vida, que por el solo hecho de tener el doctor Calderón Guardia la mitad de los años de vida que lleva don Ricardo Jiménez, la superioridad de aquél es indiscutible.

Tratándose de una ley de la Naturleza, deben admitirse las excepciones, que aquellas leyes tienen siempre.

La juventud por sí sola no es un título de superioridad. Como fémina que es, la naturaleza, tiene sus caprichos que son las excepciones.

Un hombre de cinco u ocho lustros de edad puede ponerse en riesgo de su vida, ante la brega de la vida, que por el solo hecho de tener en tanto que el de setentón triunfa.

Carlyle dice que la juventud debe tener como atributo el vigor intelectual, porque de no ser así, resultaría el fenómeno de cabezas de cuajos sobre cuerpos de jóvenes.

Cuenta Ralph Waldo Emerson que en los Estados Unidos existe un CLUB DE JOVENES REPUBLICANOS en cuyos estatutos se lee: "NO SE ADMITEN SOCIOS MAYORES DE SETENTA AÑOS".

Un sociólogo inglés afirmó la opinión de que no se puede tener confianza en un hombre antes de que cumpla sesenta años.

Y es que la juventud avanza al grito de las pasiones de la carne, y la experiencia y de la ilusión. El hombre cuyo espíritu y cuyo sistema nervioso no se serenan después de los cincuenta años, es porque lleva en su organismo taras atávicas.

Dandolo fué electo Doge a la edad de 85 años; dos años después puso sitio y tomó a Constantinopla. A la edad de 96 se le ofreció el trono del Imperio de Oriente, el cual no quiso aceptar, y murió un año más tarde con el cargo de Doge.

Por eso es preciso acogerse a la regla de que cada individuo tiene la edad que representa.

LA JUVENTUD CALDERONISTA:

Son los dirigentes del partido calderonista los que han hecho un cornel de batalla la vejez de don Ricardo Jiménez y la juventud cuarentona de su candidato, queriendo significar que la patria debe esperarlo todo de éste, — por ser joven, — y nada del anciano, por ser viejo. Pero la opinión pública los interpela y les pregunta.

¿Cuál de todos esos jóvenes calderonistas podrá enfrentarse a don Ricardo en un debate público? ¿No ha exhibido tristemente a los palabreros contrincantes que le han salido en los últimos días?

Son los que a sí mismos se llaman **RENOVADORES** los que han manchado la decencia de esta campaña política con su vocabulario de sayones y de borrachos. Desde el miércoles tolerado por el Gobierno se ha lanzado al anciano ex Presidente de la República las ofensas más indignas de un individuo normal. Entre **HIPO** e **HIPO** esos oradores soltaban y sueltan un improperio. ¿Será también entre hipo e hipo que esos borrachos van a renovar el país?

El Duque de Wellington dijo que el uniforme militar sirve a menudo de máscara a individuos perezosos y haraganes. Los políticos de nuevo cuño de Costa Rica toman la palabra **JUVENTUD** como una máscara para ocultar sus pasiones viles, su mediocridad y sus vicios degradantes. Es el régimen de la que los franceses llaman de la **GENTE PEQUEÑA.**

Soportará indefinidamente ese régimen el pueblo costarricense? Nuestro pueblo ha tenido el orgullo de recoger siempre el guante cuando a guien se lo lanza desde el pórtico de sus instituciones. De no ser así, esos **JOVENES RENOVADORES** hundirían en el fango el patronimico **COSTARRICENSE.**

NECESITA Ud. una sirvienta? Anuncielo en los AVISOS DE OCASION (Pagina) y, con seguridad, la consigue.

TRIUNFO LA NOCHE DEL DEBUT LA COMPAÑIA "ALCORIZA"

Nuestro primer coliseo tuvo un lleno completo de selecto público

En la noche del jueves pasado hizo su debut en el Teatro Nacional la compañía de arte lírico llamada "Alcoriza", contratada para hacer una nueva temporada en Costa Rica por la empresa Urbini y Fonseca. Nuestro primer coliseo se vió de bote en bote para en nuestro público habís verdadera ansia de una temporada teatral, por una buena compañía.

Y en el público que asistió esa noche, entre el que estaba toda la colonia española y toda nuestra sociedad, el famoso conjunto "Alcoriza" tuvo el mejor éxito de sesión. Alcoriza ha triunfado amplia mente. Y tiene mérito para ello pues cuenta con elementos que individualmente son de valer. Emilia de la Vega, genial como cabe tertisia dramática, tiene oportunidad en La Marquesona de hacer gala de su arte. Isabelita Hernández, primera vedette y bailarina, dió repetidas demostraciones de sus excepcionales dotes de bailarina, revelando como fel intérpre de la diosa Terpícore. El Niño de Carvajal cautivó al público con sus interpretaciones flamencas, arrancando repetidas ovaciones de los espectáculos que vertieron a través de sus canciones emotivas y sentimentales, la patria añorada. Puchito entusiasmó con su gracia y su buen humor. Tenía Nacional la compañía de arte lírico llamada "Alcoriza", contratada para hacer una nueva temporada en Costa Rica por la empresa Urbini y Fonseca. Nuestro primer coliseo se vió de bote en bote para en nuestro público habís verdadera ansia de una temporada teatral, por una buena compañía.

Y en el público que asistió esa noche, entre el que estaba toda la colonia española y toda nuestra sociedad, el famoso conjunto "Alcoriza" tuvo el mejor éxito de sesión. Alcoriza ha triunfado amplia mente. Y tiene mérito para ello pues cuenta con elementos que individualmente son de valer. Emilia de la Vega, genial como cabe tertisia dramática, tiene oportunidad en La Marquesona de hacer gala de su arte. Isabelita Hernández, primera vedette y bailarina, dió repetidas demostraciones de sus excepcionales dotes de bailarina, revelando como fel intérpre de la diosa Terpícore. El Niño de Carvajal cautivó al público con sus interpretaciones flamencas, arrancando repetidas ovaciones de los espectáculos que vertieron a través de sus canciones emotivas y sentimentales, la patria añorada. Puchito entusiasmó con su gracia y su buen humor. Manuel Santamía muy bien en su carácter de primer actor, lo mismo que el primer galán Luis Alcoriza; Lolita Jiménez, la de los ojazos negros, primera señorita en otros brillantes en su papel; Vella Vegar, la guapa rubia, graciosa y salada, con una voz suave a las más célebres tonadilleras andaluzas. Jesusita de Triana, primera tiple cómica, hizo mucho por la comedia. El maestro Rodríguez, autor de la música de la mayor parte de las obras de Alcoriza, supo poner en ella todo el ardor y la alegría del pueblo español. Magníficos y regionales decorados, admirable dirección artística de Amilio A. González y muy buena orquesta, completan el espectáculo, que sin reservas, podemos decir que ha triunfado y hoja de frotar mucho a nuestro público.

Para terminar esta breve crónica, nos resta felicitar al empresario, nuestro distinguido amigo don Hugo Urbini y a Alcoriza por haber traído el país un espectáculo superior de primera, que conocerá en Costa Rica los más grandes éxitos.

A. V. A.

Este documento es propiedad de la Biblioteca Nacional "Miguel Obregón Lizano" del Sistema Nacional de Bibliotecas del Ministerio de Cultura y Juventud, Costa Rica.

Mundo Social

CUMPLEAÑOS DE FLORITA CHACON C.

¡Qué misterio impenetrable tienen sus ojos!

¡Qué ternura denotan sus pupilas! ¡Qué sonrisa angelical desgranan sus purpurinos labios y qué prestancia de maja cordobesa dibuja su gráciil y airoso cuerpo! Viéndola con ese aire reludor de saberse hermosa, parece invitarnos a tomar una cañita de dorada manzanilla en conmemoración de su cumpleaños. Gracias, Florita! Que sean muchas estas fechas de alegría para rendirle nuestra admiración y ofrecerle nuestros respetos.

CARIÑOSO SALUDO

RODRIGO RODRIGUEZ T.

Aparece en la fotografía acotada como un califa oriental, este simpático chiquillo, primogénito del hogar muy distinguido formado por nuestros estimados amigos don Rodrigo Rodríguez y la gentil joven doña Elisita Pérez de Rodríguez.

LA TRIBUNA al publicar la foto de este gentil amiguito, se complace en presentarle su atento saludo que hace extensivo a sus felices padres.

TRASLADO

De la Clínica Bíblica fué trasladada a su casa de habitación y se encuentra ya mejor de su reciente operación, la señora doña Hortensia Gallegos de Bond. LA TRIBUNA desea su pronto restablecimiento.

CUMPLEAÑOS

Señora NORITA ECHEVERRIA DE VANDER LAAT

LA TRIBUNA engalana hoy sus páginas con la fotografía de la encantadora y distinguida joven dama doña Norita Echeverría de Van der Laat, una de las damas más bellas de nuestra sociedad y que en festejo hoy la fecha de su cumpleaños.

Al ofrendarle el más galante homenaje de admiración y de respeto, le deseamos muchísimas felicidades más para el futuro.

De Santo Domingo de Heredia

IN MEMORIAM:

D. VICENTE CHACON BOLAÑOS

El próximo lunes cinco del corriente mes, tendrán lugar en Santo Domingo de Heredia los oficios religiosos en memoria de don Vicente Chacón, quien cumple un año de muerto en esa fecha. Y en este primer aniversario de su desaparición, reverdecen en la mente de cuantos le conocimos y tratamos los más gratos recuerdos del ciudadano cabal, del trabajador incansable, del amigo un doblez, del esposo y padre afectuoso, del hombre preocupado constantemente por el progreso de su localidad, que todo eso fué don Vicente dentro del radio de acción en que le tocó desarrollar su actividad de la vida.

Demasiado temprano dejó el señor Chacón esta vida donde sus afanes florecieron siempre en coloridas ventuosas de buenas obras y de propósitos laudables. A base de esfuerzo y de preocupación constante, había logrado amasar un capital cuantioso, llegando a ser uno de los mayores productores de café de Santo Domingo. Fundó su hogar con la estimable dama doña Adela Calvo hoy viuda de Chacón, y en ese hogar vivió una numerosa familia dentro de las más sabias enseñanzas de la moralidad, moderación y buena educación. Uno de los hijos de don Vicente está próximo a ordenar las sotanas para consagrarse sacerdote, y dos niñas de ese mismo hogar hacen los cursos necesarios para dedicarse al piadoso ministerio de Monjas.

Don Vicente Chacón tenía un afán siempre vivo por servir a su pueblo, y aprovechándolo, la comunidad lo eligió en diversas ocasiones su representante en la municipalidad, puesto que desempeñó lucidamente, como cumple a personas que pone su interés sinceramente en el bien de la localidad.

El lunes, como queda dicho, se cumple un año de su desaparición, y estas consideraciones que hacemos al leer la tarjeta en que la familia invita para los actos religiosos, estamos seguros que se las harán también todos quienes lo conocieron y supieron aquilatar todo lo que valía aquel ciudadano humilde, para cuya alma deseamos toda la paz que merece en el seno de la eterna dad.

Corresponsal Especial

Teléfono 4000 —:— Teléfono 4000

BODEGA

del "Gran Hotel Costa Rica"

Señora ama de casa:

Aproveche los servicios de nuestro magnífico Chef de cocina, pidiendo las delicias que tenemos en la Urna Refrigeradora:

LISTA DE PRECIOS:

Palmito	₡ 0.40	cada pedacito
Roast beef	2.50	libra
Lengua	2.50	"
Lechon	2.50	"
Cabeza de chancho	2.50	"
Mortadela	2.00	"
Paté de hígado	2.50	"
Tocineta	2.00	"
Jamon	5.00	"
Camarones	2.50	"
Salchichas de sangre	0.25	c/u
Queso de chancho	1.50	libra
Chompipe relleno	5.00	"

SERVICIO RAPIDO A DOMICILIO

DE LIMON

Procedente de Limón se encuentran en la capital Mr. and Mrs. Dana J. Condon y sus niños.

FERIA FRENTE AL TEMPLO DE SANTA TERESITA

Desde ayer dió comienzo con gran animación, la feria frente al Templo de Santa Teresita en el Barrio de Aranjuez de esta capital. Los vecinos del mismo lugar, generosos siempre han contribuído con su valiosa cooperación en ayuda de otras personas, a fin de que el mencionado festival de beneficencia resulte como se espera muy lucido.

CUMPLEAÑOS

Mañana festeja su cumpleaños, la distinguida señora doña Julia Castro de Borbón, elegante dama de la aristocracia costarricense. LA TRIBUNA la felicita con toda atención.

—Hoy cumplen años, las estimables señoras doña Ester Durán de Barrionuevo, doña María Teresa de Gonzáler y doña Valentina de Jugo. Le deseamos muchas felicidades.

—Con el mismo motivo felicitamos a don Burton Watson Jr.

DE ALAJUELA

Procedente de Alajuela estuvo ayer en la capital, don Franklyn Fernández, presidente del Centro Internacional de la niñez y la unión de su linda hija Gladys.

CUMPLEAÑOS

CATITA PEREZ TREACY TEJOS

Cumple hoy un año la preciosa chiquitina Catita Pérez Treacy Tejos, hija de nuestro estimado amigo y colega el licenciado don Carlos Pérez Treacy y de su estimable señora esposa. Los hados de la fortuna han de cobijar con su manto divino a esta florecita de nuestro jardín infantil llenándola de felicidad.

LA TRIBUNA al consignar esta nota quiere al mismo tiempo expresar sus votos fervientes de eterna ventura para la pequeña Catita.

CUMPLEAÑOS

EDGAR MANUEL CABEZAS SOLERA

Rodeado del amor de sus abuelitos y de sus progenitores hoy cumple 3 años de edad, el simpático y gracioso amiguito Edgar Manuel Cabezas Solera, hijito del hogar que forman en la ciudad de Heredia don Edgar Cabezas y su señora esposa, la joven dama doña Margarita Solera de Cabezas. LA TRIBUNA la saluda cariñosamente y le desea que siempre sea muy feliz.

DE GUANACASTE

Procedente de Guanacaste llegó a la capital Mr. George Wilson.

DE PUNTARENAS

Procedente de Puntarenas llegó a San José don Adrián París.

HOY

Domingo a las 4 de la tarde, se verificará la Inauguracion del famoso

ORGANO HAMMOND

Traído para el

Santuario de Ntra. Sra. de los Angeles de Cartago

CARLOS FEDERSPIEL & Co.

Agentes de este nuevo maravilloso instrumento musical, invento del siglo veinte, se complacen en invitar a este

GRAN CONCIERTO

que estará a cargo de cinco competentes organistas

CELEBRADO AYER EN EL COLEGIO DE SION, EL DIA DE LAS HIJAS DE MARIA

FUE ELECTA LA DIRECTIVA DE ESA ASOCIACION SIENDO NOMBRADA PRESIDENTA LA SRTA. FLORIA ZELEDON

Ayer tuvo lugar, en el Colegio de Sión, la celebración del Día de las Hijas de María profesadas en este benemérito Colegio, habiéndose verificado a las 6.30 a. m. una misa en la Capilla de ese centro, durante la cual recibieron el Pan Eucarístico todas las ex-alumnas que asistían al acto.

Luego fué servido un café y a continuación tuvo lugar la asamblea general de Hijas de María, procediéndose a elegir la directiva que ha de fungir durante este año, quedando integrada así: Presidenta, señorita Florita Zeledón; Vicepresidenta, señorita Luz Blanco; secretaria, señorita Teresita Muñannni Expósito; Tesorera, señorita Margarita Gutiérrez; Consejeras: Eugenia Pacheco; Victoria Terán y Ma. Marta Harrington. El próximo sábado se reunirán nuevamente las afiliadas a esa pía organización para tratar de esbozar un programa de actividades que habrá de ser de grandes y positivos beneficios para la causa católica.

PROGRAMA

de las ejecuciones que dará la Banda Militar bajo la dirección del Director General, Roberto Cantillano

DOMINGO 4 DE JUNIO DE 1939.

—:—

MISA

La Corte de Granada. Fantasía Melódica Cubana.

RECREO

1.—Ranavalo. Marcha Malgache. Romsberg.
2.—Ruy Blas. Obertura. Mendelssohn.
3.—Juegos Malabares. Danza Mora. Vives.
4.—Juegos Malabares. Canción del Pajarito. Vives.
5.—Las Campanas de Carrión. Selección de la Opereta. Planquette.
6.—Tonones Tamborito L. Castellano.

Estas páginas son propiedad de la Biblioteca Nacional "Miguel Obregón Lizano" del Sistema Nacional de Bibliotecas del Ministerio de Cultura y Juventud, Costa Rica.

PAGINA DEL PARTIDO REPUBLICANO NACIONAL

Vida y personalidad del Doctor D. Rafael A. Calderón Guardia

III

El doctor don Rafael Angel Calderón Guardia lleva una vida juvenil consagrada en sus mejores horas al estudio, y ha acumulado durante ella, fuerzas inagotables de bien y de sabiduría, que han sido los mejores contrafuertes contra el egoísmo y el odio, y ha logrado impulsar todos sus actos imprimiéndoles actitudes dóciles al amor y a las acciones generosas, que son, a la larga, el sagrado patrimonio de los grandes espíritus humanos. El doctor Calderón Guardia sabe de sobra como médico, penetrado de una filosofía profunda de la vida, que ésta se extingue muy rápidamente, y que la enfermedad mina por igual al pobre que al rico, al infeliz trabajador del campo como al más alto personaje de la Administración Pública, y que todas sus posiciones en el andaje de toda una carrera de un hombre, son efímeras; solo queda el bien que se realiza y deiras olvidadas en la tumba para alimentar vanidades de los que quedan vivos, los títulos penden de los clavos en las paredes, las medallas en las urnas, y largas páginas escritas de elogios en los libros, todo ello de nada sirve cuando se trata de salvar el porvenir y los destinos de un país.

No por ello la ignominia ha de morder sus plantas, obtusa a unos le impide a otros el juicio terminante del hombre. La infamia y la calumnia se esgrimen siempre como arma impotente, mueren en la sombra, el anónimo le sirve de muro, y sólo se hacen oír de los cretinos y enlodar la honra de los virtuosos. Y esta escuela que en nuestro país se practica, esta escuela que frecuentan casi todos estos pueblos de América, donde la cultura no se afirma en el cerebro de la juventud, y donde los mismos viejos fracasados, renegados y despechados, insultan a los jóvenes que se destacan por tener visión propia de su valor moral y fuerza suficiente para alcanzar la altura.

Comprender la obra de un hombre y presentarla desnuda, defendida únicamente por su personalidad moral, significa el esfuerzo más puro y legítimo de la conciencia humana, esfuerzo que intentamos realizar a través de estas columnas exaltando el valor ciudadano del doctor don Rafael Angel Calderón Guardia. Si los enemigos se confundieran con los apasionados y con los imbéciles, nada hermoso podría florecer como producto propio de nuestras conciencias.

Obra de malvados, de los que no tienen alma, de los que nunca han conocido el amor y en bien, de los que por no amar, tampoco quieren a su Patria, será y puede ser tal el propósito de negar la altura intelectual y política de nuestro distinguido amigo el doctor Calderón Guardia, contra el cual hemos reaccionado en todo momento.

El doctor don Rafael Angel Calderón Guardia inició su carrera política a muy temprana edad, ocupando un modesto puesto de Regidor Municipal en el Cantón Central de la Provincia de San José. Allí realizó labor de unidad; le fueron indiferentes los acuerdos del Consejo, más le interesaron siempre todos aquellos problemas que se relacionaban con la vida íntima de la comunidad, y mientras sus compañeros de pupitre se ocupaban del diario ajetreo de la política, el doctor Calderón Guardia sabía de la congoja, de la pobreza y de la enfermedad del último de los trabajadores municipales. De ahí, acompañada de su fuerte movimiento de simpatía, ocupó en el Congreso de la República una curula de diputado, la que ha servido, no con el brillo de legalista que todo lo supedita al artículado de circunstancias, sino al tacto y a la comprensión de cada uno de los problemas que le presentan sus compañeros de Cámara. El doctor Calderón Guardia es más bien la fuente que alienta y vivifica los mejores sentimientos de sus compañeros al servicio del país, que el político que desea vislumbrarlo o imponerse a ellos por la suficiencia e la influencia que pueda dar el poder o la simpatía popular.

En cada uno de sus compañeros de Cámara, el doctor Calderón Guardia ve a un amigo, quien en cada instante puede prestarle efectivo servicio, y no se excusa ni rehuye su colaboración, siempre que quien la busca le ofrezca sus compañeros generosos. Es así como el doctor Calderón Guardia hace posible que en el Congreso de República se lleven a cabo proyectos de gran magnitud; lo que le interesa es que la Cámara toda, como un solo hombre, camine, marche al ritmo del país en la efectiva realización de aspiraciones nacionales. Su nombre es secundario, lo importante es la labor del conjunto.

El doctor Calderón Guardia es una conciencia vigilante; en cada uno de sus amigos ve reflejarse el alma de su pueblo, de una masa de fervorosas aspiraciones de servir y de pasiones que se alimentan al calor de los intereses creados y de las circunstancias del instante, y es así como sale airoso de todas las situaciones por compuestas... difíciles que sean, y contribuye hablando a que sus compañeros tengan éxito y vean comadas sus ansias de colaborar en la mejor forma al servicio de los pedimentos y compromisos de cada localidad.

El doctor Calderón Guardia es el político que guía con el corazón, más que el parlamentario elocuente y entusiasta.

Deja que los asuntos tomen el curso propio de las necesidades, y cuando llega el instante de una solución oportuna al empuje de su maravilloso sentido de oportunidad, se resuelven, y de una plumada son satisfechas cuantas ambiciones nobles se movían alrededor de un proyecto de ley o de una iniciativa de importancia; y es así como ha compactado, no a un grupo de partidarios, sino un haz de amigos.

JOSE DEL CAMINO

(Continuará)

ENTONCES NO SE ACORDARON DE LA DEMOCRACIA

Para disimular la derrota, el Comité Ricardista dice que vivimos en plena tiranía, pero la verdad es que si la hubiera, no habrían alzado tanto el gallo.

Los defensores de la democracia costarricense, amantes de la libertad y de la paz, bajo los pliegues de las banderas del victorioso Partido Republicano Nacional

Los costarricenses conscientes, que comprenden de sobra que las libertades públicas estarán garantizadas co nel gobierno del doctor Calderón Guardia, se congregan alrededor del caudillo de la democracia costarricense, alrededor del más alto exponente de la juventud renovadora sintiéndose satisfechos de formar parte en las filas del Partido del Docoro Nacional

El partido de la Victoria, el Partido que llevará el Poder el 8 de mayo de 1940 al ilustre ciudadano, doctor don Rafael Angel Calderón Guardia, con íntima complacencia recoge hoy en esta sección, las valiosas adhesiones de los elementos más significativos de la República:

Victor Colombari Ceregatti
Ezequiel Jiménez Torres
Rafael Ureña Ureña
Ricardo Quiell Iglesias
Fernando Jiménez Calderón
Alfredo Hernández Volio
José María González González
Francisco Bonilla Carvanza
José L. Ureña Ureña
Gabriel Vargas Fuentes
Octaviano Tenorio Araya
José Ramón Barrantes Solís
Israel Schorio Espinosa
Macedonio Salazar Batista
Rafael Lizano Soto
Rafael González Solís
Carlos Manuel López Cruz
Rafael Angel Avila Alfaro
Jorge Porras Chaves
Oscar Fallas López
José Solano Zúñiga
Guillermo Thompson Coto
Eduardo Thompson Quirós
Aquileo Gómez González
José Mora Hidalgo
Jesús Bora Córdoba
Claudio Roldán Roldán
José Colombari Ceregatti
Obdulio Colombari Cruz
José Luis Zúñiga Herera
Roberto Gutiérrez Quirós
Ricardo Madriz Arias
Moisés Acuña Acevedo
Fernando Martín Tinoco
Abel Calvo Calvo
Rolando Cordero Aguilar
Rubén Villalobos Vásquez
Juan Félix Obando Bonilla
Gonzalo Jiménez Elizondo
Carlos Luis Ulloa Lara
Rafael A. Astorga Rojas
Héctor M. Colombari Cruz
Adán García Salas
Jacinto Bonilla Abarca
Leonaldo Rojas Bolandi
Daniel Solís Brenes
Luis Alberto Laverde Tavera
Franklin Lemaitre Núñez
Juan Rafael Porras
Enrique Rojas Brenes
Edwin Ramírez Ulloa
Marco A. Brizuela Brizuela
Feliciano Alvarez Cervantes
Fulvio Muñoz Estrada
Jesús Quesada Quesada
Elías Ortega Barahona
Fernando Montero Rudin
Aquileo Echeverría Schlezar
Neftalí Gamboa Gamboa
Joaquín B. Soto Saborío
Francisco Bonilla Bolívares
Rafael Aguilar Aguilar
Juan J. Muñoz Zeledón
Mariano Hoger Mas
Hernán Sáenz Castillo
José Angel Rivera Araya
Arturo Pérez Rojas
Hernán Jiménez Guerrero
José Manuel Cordero Alvarez
Eduardo Pacheco Chaverri
Juan R. Chinchilla Quirós
Ramón Villalobos Castillo
Domingo Quesada Montero
Manuel Montoya Calderón
Aquiles Aguilar Murillo
Angel Rojas Brenes
José Antonio Carrera C.
Leonel Gómez Calvo
Gilbert Ramírez Solís
Hernán Mathey Agüero

A LAS VALIOSAS ADHESIONES QUE PUBLICAMOS DEL CANTON DE SAN PEDRO DE POAS DE LA PROVINCIA DE ALAJUELA, AGREGAMOS HOY ESTAS QUE HA RECIBIDO EL CAUDILLO DOCTOR DON RAFAEL ANGEL CALDERON GUARDIA

El pueblo de San Pedro de Poás sigue respondiendo al llamado del Partido de la Victoria. Ofrecemos a continuación las valiosísimas adhesiones que hemos recibido de costarricenses patriotas y que al igual que los costarricenses del resto de la república desean para su Patria, Paz, Trabajo y Libertad:

Napoleón Herrera
Julio Chaves
Tranquilino Rojas P.
Egenice Murillo S.
Luis Quesada
Ramón Murillo V.
Francisco Zamora
Miguel MurilloM.
Ramón Vega M.
Juan Bonilla Murillo
Porfirio Castro
Guillermo Murillo M.
Luis Brenes
Jesús Benavides
Rubén Solís G.
Fernando Murillo H.
Luis Ugalde M.
Francisco Herrera
Juan Bautista Monge O.
Juan de Dios Murillo M.
Pedro Quesada B.
Albino Murillo S.
Rufino Murillo U.
Miguel A. Solís
Antonio Murillo Herrera
Juan María Murillo R.
Delfín González V.
Enrique Murillo B.
Porfirio Ledezma
Santiago Herrera M.
Rafo Ugalde Murillo
Tranquilino Jiménez B.
Otilio Murillo C.
Oscar Cordero
Rafael C. Murillo
José León Murillo B.
Amado Víquez Alfaro
Ramón Herrera M.
Gonzalo Murillo V.
Rafael Angel Murillo
Demetrio Herrera M.
José Murillo Ugalde
José Leon Murillo A.
Rafael Castro M.
Ramón Vicente Arguedas H.
Aurelio Murillo C.
Manuel Murillo H.
Bernardo Solís G.
Rogelio Salazar S.

EL DISTINGUIDO AGRICULTOR DON MANUEL LARA ALFARO, VECINO DE SAN PEDRO DE SANTA BARBARA DE HEREDIA, EN LAS FILAS DEL PARTIDO REPUBLICANO NACIONAL

Las más distinguidas personalidades de Costa Rica, los hombres independientes, los trabajadores del campo y de la ciudad, se apresuran a ofrecer al doctor Calderón Guardia sus esfuerzos en esta cruzada de la redención Nacional. Hoy nos es muy grato publicar en esta sección la valiosa adhesión del distinguido agricultor don Manuel Lara Alfaro, vecino muy importante de Santa Bárbara de Heredia. Bienvenido, pues, a nuestras filas el señor Lara Alfaro.

White Horse

El whisky de sabor delicioso y calidad sin igual

PIDALO en todas las CANTINAS

Agentes Exclusivos:

SEGOVIA & Cía.

TELEFONO 2756

"LA CAMARA DEL RESCTE", UN TRIUNFO DE LA...

(VIENE de la Página NUEVE)

EL HUNDIMIENTO

El Squalus, flamante sumergible que efectuaba las pruebas reglamentarias, zarpó de la base naval de Portsmouth (Nueva Hampshire) el día mencionado, a las 8.30, con órdenes de cumplir una serie de inmersiones experimentales. A las 7.40 el comandante dió la orden de sumergirse. Pocos minutos después el buque, con su compartimento de popa inundado a consecuencia de haber quedado abierta una válvula de admisión de aire, se levantaba de proa y descendía precipitadamente al fondo del océano, a cuarenta brazas de la superficie.

El jefe de artillería y torpedos del Squalus, alférez de navío John C. Nichols, relató más tarde, al ser izado del mar en la cámara de salvamento, lo acontecido abordo de la mañana trágica del 23 de mayo. A cincuenta pies de profundidad, el personal que se encontraba en la cámara de control se dió cuenta de que algo grave había sucedido. El comandante ordenó vaciar los tanques de lastre y dar toda máquina adelante. La orden no pudo cumplirse porque en pocos minutos cesaron de funcionar los motores, extinguiéndose por consiguiente las luces y haciéndose imposible vaciar los tanques por haberse detenido la maquinaria. La nave, irremisiblemente perdida, fué a posar en el limo del fondo.

La luz del tablero de instrumentos que debía haber indicado que quedaba abierta la gran válvula de admisión de aire, que lleva a este elemento a los motores Diesel cuando el buque navega en la superficie, no funcionó debido a causas que no podían esclarecerse probablemente hasta que se saque a flote el submarino.

LA PRIMERA COMUNICACION

Sabiendo la nave perdida, el comandante, teniente de fragata Oliver F. Naquin, con encomiable esfuerzo en hacer salvar a su tripulación, Tem pronto tocó fondo, dispuso que se soltara la boya prevista para estos casos, que ascendió rápidamente a la superficie y comenzó a lanzar una densa humareda que atrajo de inmediato al lugar del siniestro al submarino "Sculpin", gemelo del perdido.

El comandante del "Sculpin" izó izar la boya a bordo de su nave. Dentro de estas boyas hay un teléfono, que aprovechó el oficial para hablar con su colega. La conversación duró unos dos minutos escasos. Una ola removió el cable telefónico, y desde entonces el único medio de comunicación que quedaba al buque hundido era el de hacer [illegible] un intrincado código que están provistos los submarinos y otras naves: reciben estas señales con toda claridad, mediante el empleo del alfabeto Morse es tarea sencilla enviar mensajes.

Dada la alarma por el "Sculpin", la marina norteamericana dispuso enviar al lugar de la catástrofe todos los modernos medios de salvamento de q' dispone. Los elementos más necesarios (cámara de salvamento, buzos, compresores neumáticos, etc.) estaban abordo del "Falcón", que llegó a las pocas horas.

El problema consistía ahora en lanzar la cámara, ponerla en contacto con el submarino, hacer posible la tripulación de este a ella, e izarla a la superficie. Siendo la primera vez que la cámara de salvamento iba a pasar por una prueba práctica, del éxito de la cual dependía la vida de decenas de hombres, es natural que la mantobra despertará inusitada expectación en las unidades que se habían congregado a coadyuvar en la tarea.

LA CAMARA DE SALVAMENTO

La cámara de salvamento tiene la forma de un huevo de acero construido con la misma técnica de un submarino; tiene 10 pies de alto, un diámetro de 93 pulgadas de ancho arriba que va disminuyendo hacia abajo hasta 60; pesa 18.000 libras. Consta de dos compartimentos y un tanque de lastre. El acero de esta pera puede resistir una presión exterior de 165 libras por pulgada cuadrada o sea 50 lbs. más de la que estaba recibiendo el casco del Squalus" hundido bajo 240 pies de agua.

Adentro esta cámara es algo más que una campana submarina de salvamento. Lleva una máquina que opera bajo aire comprimido y mediante la cual la tripulación de dos hombres paulatinamente maneja el descenso o el ascenso como si fuera un submarino diminuto. Tiene bombas que llenan o vacían los tanques de lastre a voluntad. Una línea telefónica la conecta con el buque madre que en este caso era el "Falcón" y llevaba dos mangueras o tubos para aire que fueron conectados con el "Squalus" en el momento en que la atmósfera empezaba a hacerse irrespirable para los 33 sobrevivientes. Uno de esos tubos inyecta el oxígeno que la cámara tiene en abundante provisión y la otra sirve para eliminar el aire viciado.

COMO OPERO LA PERA DE ACERO

A las 10.10 de la mañana del miércoles 24 las semaforas del "Falcón" comunicaron al Almirante Cook y [illegible] que la pera de acero [illegible] había sido anclado a mil pies de allí. "Descienda el primer buzo". A las 10.22 el buzo puso pie en el casco del "Squalus" y ató al cable el único de los cuatro portalones de escape del submarino que estaba libre para ser izado. En el acto la gran grúa en la cubierta del "Falcón" empezó a funcionar y la enorme pera de acero fué izada y echada al agua. A las 11.40 tocó el casco del "Squalus" con los "colchones" de goma que rodean el asiento movible que debe amarrar al portalón de escape del submarino. Fue [illegible] 23 minutos después. A las 12.18 el "Falcón" recibió un despacho desde la cámara de salvamento que decía: "Señal de [illegible]". No es una área cerrada al rápido ciclo de subir debe 240 pies las profundidades del océano. Era la 1.21 cuando la Cámara [illegible] de acero [illegible] del "Falcón" y apenas pasó un minuto se le había removido la tapa superior y los náufragos pisaron la cubierta del buque madre.

A las 2.15 la cámara descendió otra vez para repetir la operación practicada por primera vez en la historia, y así en vista los sobrevivientes fueron salvados los 33 sobrevivientes de la catástrofe. Veinticinco buzos trabajaron continuamente con la cámara, alternándose en vigilar y ayudar a los movimientos de la pera de acero de manera que siempre había dos en descenso y dos en ascenso. A la profundidad [illegible]

Brillantes resultaron los festejos de inauguración de los estudios de la radio Para Ti

Puede ufanarse el país de contar desde el viernes con un poderoso foco de divulgación cultural, cuya labor meritísima tendrá que ser escrita con caracteres fulgurantes

Mediante un esfuerzo digno de todo encomio y aplauso, los empresarios de esta radiodifusora han logrado hacer de la estación "Para Ti" un auténtico orgullo nacional

Pocas oportunidades ha tenido el país de presenciar un acto de mayor trascendencia que el celebrado el viernes en la noche, con motivo de la inauguración de las nuevas plantas y estudios de la poderosa estación radiodifusora PARA TI.

El cronista hubo de ir hasta Montes de Oca para darse cuenta de lo que representa el esfuerzo de los empresarios de esa importante radiodifusora. Quería palpar aquella vida maravillosa —que constituye la casa de esa estación, de donde desde esa noche comenzó a radiodifundirse por todo el país y el extranjero, no solo programas bellísimos de música clásica y moderna, sino también interesantes tópicos culturales, tratados con todo aplomo y conocimiento. Si brillantes han resultado esos actos de inauguración, no menos trascendental ha sido para la cultura costarricense este esfuerzo digno de todo encomio y aplauso realizado por los empresarios de la PARA TI, y el país puede ufanarse desde el viernes, de contar con un poderoso foco de divulgación cultural cuya labor meritísima tendrá que ser escrita con caracteres fulgurantes. Las gráficas que ilustran esta nota, recogen varios aspectos de los actos de inauguración que no pudieron haber sido de más boato ni más atractivos, lo grande interesó a una considerable cantidad de público radio escucha, así como a numerosas personas que tuvieron oportunidad de congregarse en los estudios de la magnífica estación, contribuyendo de esta manera a dar realce a la inauguración. Lo más selecto de nuestro mundo artístico, dióse cita en la Estación Para Ti, el viernes, y LA TRIBUNA quiere hacer llegar hasta sus proniétarios el testimonio de su aplauso por el éxito que con la inauguración de los nuevos estudios y de la planta han obtenido.

Este documento es propiedad de la Sala Segunda de la Corte Suprema de Justicia

Muebles que parecen joyas por su estilo y elegancia sin igual, son los que produce la

Fábrica de Muebles de ANTONIO AVILA

VISITE SU EXPOSICION

Calle 1ª Avenidas 8 y 10 Teléfono 3494

2.000 KILOWATTS DISPONIBLES TRANSITORIAMENTE POR LAS COMPAÑIAS.

(Viene de la Página NUEVE) — dió de la situación que confrontaba y nos propuso conectar nuevos servicios unicamente a BASE DE MEDIDOR con el objeto de proponer el día de la crisis que AHORA HA LLEGADO, pero que, infortunadamente, la Junta no pudo aceptar el plan. Y aprovecho esta oportunidad para poner en nuestro conocimiento — que el Gobierno le pedido servicios, (que no puede ofrecerle sin disminuir la carga), para el nuevo Aero-puerto; y probablemente, el día u hora recordarnos en esta ocasión, la demanda de energía que exigirán muy pronto las casas baratas para obreros, que el Gobierno proyecta también construir.

No ha objetado esta Junta en ninguna de sus comunicaciones mi afirmación de que se sirvo mi país los clientes de las Compañías en San José y puntos cercanos, la cantidad de energía eléctrica que usted proyectaba remediar — imponiendo de el "medidor-Automático".

Como usted lo ha confirmado también en su reciente carta, es como definitiva, propuesta usted la construcción de una nueva planta.

Rechazada por esta Junta la pretensión de las Compañías para imponer a sus clientes el medidor, y hace de las tarifas actuales, la Junta admitió como medida viable y justa la de perguir a controlar, ya en orden a este propósito ella ha dado a usted el mas franco y decidido apoyo como se ha servido usted reconocerla en sus comunicaciones a esta oficina. El punto referente a la construcción de la planta lo comentaremos en párrafo aparte, más adelante.

En nuestra carta de 6 de octubre de 1938 decíamos a usted en relación con el contrabando eléctrico: "En las repetidas conversaciones habidas entre usted y esta Junta para tratar de lograr la acertada cooperación de los nuevos contratos eléctricos de San José y puntos vecinos, que también son ya muy inaltarable, la de que se debía perseguir el contrabando, con cuyo objeto aconsejaba usted, como medio eficaz, la imposición de el medidor obligatorio en todos los clientes de las Compañías, agregaba usted, que no era la intención de la Empresa que representa, que se impusiera el medidor a los clientes pequeños, invocando usted, para ello razones de economía.

Como usted lo ha confirmado también en su reciente carta, es como definitiva, propuesta usted la construcción de una nueva planta. Rechazada por esta Junta la pretensión de las Compañías para imponer a sus clientes el medidor, y hace de las tarifas actuales, la Junta admitió como medida viable y justa la de perguir a controlar, ya en orden a este propósito ella ha dado a usted el mas franco y decidido apoyo como se ha servido usted reconocerla en sus comunicaciones a esta oficina. El punto referente a la construcción de la planta lo comentaremos en párrafo aparte, más adelante.

En nuestra carta de 6 de octubre de 1938 decíamos a usted en relación con el contrabando eléctrico: "En las repetidas conversaciones habidas entre usted y esta Junta

CONSTRUCCION DE ACERAS EN TRES RIOS MEDIANTE LA AYUDA DEL EJECUTIVO

Será pedida la reconstrucción de la escuela "Juan de Dios Cespedes" que está en estado ruinoso—Paseo al cantón de la Unión—Grandes beneficios está prestando el crematorio municipal de Tres Ríos

Una de las obras de mayor utilidad llevada a cabo por la Municipalidad de Tres Ríos, y sugerida por salubridad pública, es la del Crematorio construido en el terreno cedido por don Carlos Malavá y B.

Todos los días las carretas recolectan la basuras de las casas quemándose luego en el moderno crematorio y evitándose así los criaderos de moscas y fatales enfermedades que estos insectos propagan.

Visitarán Tres Ríos los alumnos de la academia inglesa

Algunos de los jóvenes que hacen sus estudios en la Academia Inglesa del profesor don Ezequiel Madrigal nos informan que dentro de breves días los alumnos de ese centro, visitarán Tres Ríos, lugar en donde el señor Madrigal tiene varios discípulos. Se dedicarán durante el tiempo que permanezcan aquí, a conocer la Unidad Sanitaria, la Planta Clorinadora y otros sitios recreativos de la localidad.

Se hace necesaria la construcción de aceras en Tres Ríos.

Con muy buen éxito se está procediendo a la construcción de caños en Tres Ríos y lo hecho hasta la fecha es bastante halagador. Sin embargo, nos parece que la Municipalidad con la colaboración del Gobno. debería plantear y estudiar la manera de que como complementaria a la de los caños venga la construcción de aceras, con lo que indudablemente se le daría un gran impulso al progreso del cantón. Como en este asunto la base primordial es la económica, los señores munícipes podían pedir la colaboración del ejecutivo.

Corresponsal.

LA EXPOSICION DE LEONARDO DE VINCI Y LA DE NUEVA YORK...

(VIENE de la página NUEVE) —

La muerte de este prodigioso hombre, Leonardo, como su vida y sus obras, constituye, pues, otro misterio del cual ni Vasari ni Merezkovsky ni sus más recientes biógrafos, el profesor Edward McCurdy y la escritora polaca Antonina Vallentin, han podido darnos la explicación.

En la vieja casa solariega de Santa Croce, donde vivía con su abuelo, los agentes de rentas interna averiguaron que era un nieto natural, por el hijo Pedro — **figlio di Piero non legittimo.** De ahí en adelante vaga por el mundo del Renacimiento hasta que su muerte en tierra extranjera hace llorar al rey Francisco cuando éste recibe la noticia de labios de Melzi, según el relato de Lomazzo: "Pianse mesto Francesco re di Francia quando il Melzi ghe morto era gli disse il Vinci

LEONARDO VIVE HOY COMO EN LA EPOCA DEL "MORO" SFORZA

No por ello, sin embargo, ha disminuído el interés en la obra genial del creador de Mona Lisa, cuya exposición recién inaugurada en el Palacio de Arte de Milán llena numerosísimos salones del referido museo con materiales de tan diversas ramas de la saludable humana como la pintura, la astronomía, las matemáticas, las ciencias físicas, la arquitectura, la ingeniería y la termodinámica.

Los fascistas han proclamado esta exposición de Leonardo como prueba del lazo que une al genio creador con la Italia imperial de Mussolini", asumiendo que Il Duce desempeña en la historia un papel semejante al de los Sforzas y los Médicis en la época del Renacimiento. Juggino al, el acontecimiento contrasta por numerosas contradicciones y semejanzas con la Exposición Mundial de Nueva York que quedó inaugurado simultáneamente con la de Leonardo.

La primera semana representa las formas científicas, culturales e industriales del mundo futuro; lo que el esfuerzo humano ha logrado hasta ahora por donde habrá de proyectarse el porvenir de la civilización. La segunda, menos espectacular, más modesta, es el símbolo de la inspiración individual y la cantera del genio: el mundo de lo que hizo contribuciones permanentes: el ciudadano de los conocimientos. E Estados Unidos, la cuna de la democracia que izquierda de su individualismo, simultánea el empuje colectivo de la muchedumbre las futuras aspiraciones del género humano forjadas en el yunque y el laboratorio por obreros y hombres de ciencia; y la Italia autoritaria revelándonos un individualismo irreducible que va más hasta convertirse en algo aparte de la masa, símbolo del cual no podrían imaginarse mejores que Leonardo o Miguel Angel.

ESPECTACULOS DIGNOS DE LA FERIA DE NUEVA YORK

Hay en la Exposición de Milán más de 200 modelos de invenciones industriales según los dibujos de Leonardo a un costo de 250 mil dólares. Entre ellos figuran el gato, la nave de guerra; el tanque blindado; la prensa de imprimir con tipo movible; la sierra automática; el engranaje automático, padre del moderno diferencial de los automóviles; el submarino; el avión de alas provistas por las piernas del piloto.

Los viajeros maravillados que visitan la sección de entretenimientos de la Exposición Mundial de Nueva York se asombrarían de saber que en el siglo XV Leonardo concibió los surtidores invisibles de la Acqua Longa, más artífice de la Pesca Mortale de Milán. En el interior de la inmensa logia que se propaga como un abanico de Nueva York por donde al pasar los visitantes surgirán las menudas hebras de los surtidores fantásticos alimentados con arroyuelo que atravesaba el campo.

El sueño lo completaban avenidas de naranjos y cedros, donde pre vendes con una profusión de plantas y flores en las piscinas todas las variedades de peces imaginables atravesando el mar sobre fondos de preciosos jardines submarino y sorbiendo la médula de los peces. En el verano, nadie sentiría calor, porque Leonardo se proponía crear la ventilación especial por medio de un molino de viento. En un Palacio para el dominador de Milán, Cesar Borgia, el Duque Valiero de Chaumont y Grand Maitre de Francia, buen amigo y protector de los florentinos encontraría el ajedrez como radiante remidios el Vinci.

De hecho los terrenos de la Exposición Mundial de Nueva York, que crean un enorme pantano, fueron convertidos en tierra firme por el uso de aparatos mecánicos inventados originalmente por Leonardo sobre el principio de la fuerza centrífuga que ya había previsto para ganarle terrenos al mar.

DESDE EL FONDO DEL MAR HASTA LOS PLANETAS

Y ahora que estamos leyendo con avidez las noticias del desastre del submarino Squalus viene a la mente que a mediados del siglo XV decía Leon Battista Alberti intentaba sacar a flote las galeras romanas hundidas en el Lago Nemi. Se utilizaron los "trajes de buzos inventados por Leonardo y que el había construído a semejanza de los que usaban en el mar indico los pescadores de perlas.

La campana sumergible, antepasada de la de salvamento que se utiliza por primera vez a los supervivientes del Squalus también data de esa época, y su originador fué Guillermo de Lorcia, quien le tu pavo la idea a Leonardo bajo promesa de secreto que éste cumplió después de la muerte de aquél, temeroso de que el invento fuese usado por los hombres para cometer agresiones y actos de violencia. Las ratas monstruosas nacidas de la pluma de la flota turca, idéo un "vestido" para buzo y los aditamentos y utensilios necesario para que un hombre se sumergiera y batallara en galeras enemigas, luego, una especie de buque-tanque con canoda para una persona, que se podía sumergir hasta la de tape haciendose invisible y acercarse a las embarcaciones turcas para dispararles por los costados. Este submarino en un brión tenía un periscopio que era a manera de tubo para abastecer el interior de aire.

No se conformaba con zambullir en el mar, sino que era una aguila con las alas del avión y en sus ojos llevaba el formidable telescopio de las ciencias. Tenía tiempo para todo, menos para detenerse. Hizo traducir una obra de Avicena sobre anatomía y andaba como loco en busca de la Historia del Cuerpo Humano por Alejandro Benedetti; leía el tratado clásico de Arquímides sobre el centro de gravedad, al mismo tiempo que penetraba en el mundo de los "meteoros" de Aristóteles y en las revelaciones de los "Libros del Cielo y del Mundo" del gran filósofo griego formuladas en latín por Albertino de Sajonia.

Bajo la influencia de este eminente profesor de Helmstedt, Leonardo combatió la teoría de Ptolomeo sobre la música de las esferas y la hipótesis de que las manchas de la luna eran producidas por los vapores de agua. En el cuarto libro de su tratado de astronomía señalaría los errores capitales de Epicuro y de Sócrates acerca del cel. Arpegios paganos tiene su invocación al astro-rey en el "Elogio" que es escribió para exteriorizar su culto a la ciencia de los cuerpos siderales.

EL ETERNO ENIGMA DE LA MONA LISA

La exposición de Milán esclarece algunos de eros misterios de Leonardo, como el de sus numerosos manuscritos escritos al revés para poder leerse a través de un espejo, y acaso brinda la oportunidad para indicar de nuevo el enigma de la Gioconda. Cuarenta años después de muerto, Giorgio Vasari, afirmó que la mujer que le sirvió de modelo lo fue Madonna Lisa, la esposa del napolitano Francisco di Bartolommeo di Zanobi del Giocondo, pero ahora nos asegura el Profesor Raymundo S. Stites que la modelo fue Isabel d'Este, mujer de Francisco Gonzaga, Marqués de Mantúa.

La familia d'Este, una de las más poderosas casas reinantes de Italia, contaba entre su miembro en los tiempos de Leonardo a las hermanas Beatriz e Isabel y al heredero Alfonso, con quien casó Lucrecia Borgia después que hizo asesinar a su tercer marido. Leonardo trabajaba en la corte cuando el Ludovico Sforza, más tarde Duque de Milán, rondó este caso con Beatriz la más joven y bella de las dos. A los ocho años, cuando ya Beatriz había muerto, Leonardo abandonó el servicio de Sforza y se detuvo en Mantúa, donde xió Isabel y le prometió pintarle un retrato para el cual hizo un bosquejo con tiza que existe hoy en el Museo de Louvre. Según la tesis del profesor Stites, entre 1496 y 1500 se supone que Isabel obtuvo permiso de su hermano Alfonso, esposo de Lucrecia Borgia para que se permitiera a Leonardo ejecutar del cemeio del sangriento César e ir a trabajar en Mantúa, en el llenado de la Mona Lisa.

La persecución de Leonardo por Isabel duró años. Al principio no pudo hacerla tenerio a él, al artista y al hombre tomándolo el retrato de Cecilia Gallerani, una de las dos amantes de Ludovico Ilmoritidade — que le llenzo para el célebre pintor. — Leonardo evadía desde que comprendió que la nuera utilizaría su encanto para conocer un mono cretino, enlisado por los lujos y embrujos de la corte de Milán. Mirando el retrato de esta famosa mujer impresiona el no revelo que el rostro de la Gioconda. Hay dos cosas en la Mona Lisa de perfil, inundadas de miedo y de medallas por el conocimiento de la sonrisa, que a tantos lóvenes románticos de Francia hizo cometer suicidio, tambien, sólo dotados de haber fallecido al impacto de la obsesión de los Reyes Magos" y

Señores Constructores

A LOS MEJORES PRECIOS DE PLAZA

Ofrecemos:

CEMENTO

"ALSEN" "DYCKERHOFF" y "JAPONES"

Hierro Retorcido

EN TODOS LOS TAMAÑOS

CLAVOS

— Y —

Alambre Negro

Limón Trading Co.

Almacenes en

San José, Limón y Puntarenas

TELS. 2399 -- 5022 TEL. 52

"LA CAMARA DEL RESCATE", UN TRIUNFO DE LA CIENCIA SOBRE EL MAR...

(Viene de la Pág. QUINCE)

didad en que estaba el "Squalus" los buzos no podían permanecer más de 10 o 15 minutos y les tomaba media hora para llegar y otra media para volver al "Falcon".

LLOYD MANESS ENTRE EL DEBER Y SUS AFECTOS

Cinco de los 33 fueron salvados prácticamente dos veces: O'Hahara, Blanchard, Tracy, Boullon y Washburn. Con ellos eran 31 los atrapados en los compartimentos de popa que se inundaron. Estos cinco hombres vieron a Lloyd Maness que procedía a cerrar la puerta que unía estos compartimentos con el de proa que nada había sufrido, le gritaron que esperara, Maness entreabrió el portalón y por él se deslizaron hacia proa y la vida. Maness procedía sin orden expresa del comando, el estaba a cargo de esa puerta y sabía cual era su deber, el trataba deber de condenar a la muerte 26 de sus compañeros para salvar a los otros 33. Y había algo más que camaradería en su deseo; en pugna con su deber, de mantener abierta esa puerta fatal por el mayor tiempo posible. Su mejor amigo estaba en el compartimento de control ya inundándose. Había hablado con él minutos antes cuando el Squalus iba sumergiéndose en su inmersión de prueba. Hablaron de la boda Shirley con Shirley, su amigo de media vida; Maness iba a ser el único testigo de la boda cinco días después, el dominaba y cambiaron bromas acerca de la chica Isabel de Sautels, la novia que lo esperaba en Tampa. Maness sabe que cumplió con su deber, habría dado su vida por salvar la de Shirley pero no tenía el derecho de sacrificar a media tripulación sobre todo corriendo el riesgo cierto de que perecieran todos. Si cumplió con su deber, pero algo le dice que no será el mismo amigo de ellenore cuando comparezca en presencia de la chica de Sautels, la amada de su amigo cuyo cadáver flotará azotando las paredes del "Squalus" hasta que lo refloten.

OBTENIDA UNA MAG...

(VIENE de la Pág. TRECE)

tener una calidad de semilla adecuada al suelo costarricense y ha ofrecido del "Squalus" hasta que bonos especiales para este cultivo.

SE EXPERIMENTARA ESTE AÑO CON DIEZ CLASES DISTINTAS

Este año se va a experimentar diez nuevas variedades de alfalfa traídas de diferentes regiones norteamericanas.

ENSAYOS EN LAN FINCAS DEL DIPUTADO PERALTA

Mr. Shapiro va a proceder a cultivar, por vía de ensayo, en las fincas del diputado José Joaquín Peralta varias calidades de maíz, por los métodos que ha venido poniendo en práctica maíz y papas.

FINALMENTE

Se dice que se va a presentar al congreso el proyecto para la fundación de centros experimentales en diversas regiones del país; estas seguros de que los diputados votarán en forma favorable el lunes próximo la estación experimental de Cot, no han sido dejados relegado a olvido. Mediante una erogación relativamente pequeña, podría dársele a esa estación experimental particular, el carácter de ciencia, pues en ella se hacen estudios que se establecen en otras zonas del país.

DEPOSITO DE MADERAS

ENRIQUE GOMEZ & CIA.

Unicos especializados en cedro y caoba del Guanacaste.—Vendemos trozas de guayacán, pochote, cedro, caoba etc. a los precios más bajos. Y como siempre, maderas aserradas, anchas y secas. Cedro desde ₡ 0.30 la pulgada.

Calle 8, Avenidas 2-4 — Teléfono 3396

125 varas al sur de la Botica La Violeta

Este documento es propiedad de la Biblioteca Nacional. Miguel Obregón Lizano del Sistema Nacional de Bibliotecas del Ministerio de Cultura y Juventud, Costa Rica.

RUSIA INSISTE EN QUE LOS ANGLO-FRANCESES OTORGUEN GARANTIAS A LOS ESTADOS BALTICOS

SUGIERE TAMBIEN QUE SEAN REVISADAS LAS GARANTIAS OTORGADAS A OTRAS NACIONES

Benes, ex-presidente de los Checos, predice la formación de los "Estados Unidos de Europa"

DESCUBIERTO AYER, CON GRAN SOLEMNIDAD, EL MONUMENTO EN HONOR DEL GENERAL EMILIO MOLA

PARIS, 3. —UP. — La respuesta soviética a la última nota británica llegó al ministerio de relaciones exteriores en las horas de la mañana de hoy, y el premier Daladier y su canciller Bonnet en seguida comenzaron el estudio de su contenido. Un vocero de la cancillería declaró que la Unión Soviética no sometió ninguna contrapropuesta a las potencias occidentales, sino que muy al contrario el proyecto elaborado por Francia y la Gran Bretaña sigue siendo la base de discusión. Sin embargo, Rusia sugiere una revisión considerable de las garantías anglo-francesas para los Estados Bálticos, y también se informa — sin confirmación — de que Rusia a cambio de sus demandas ofrece suscribir la garantía anglo-francesa dada a Bélgica y Holanda si es que la Gran Bretaña y Francia extienden su garantía desde el territorio polaco hacia el norte para incluir a los tres estados bálticos, Latvia, Estonia y Lituania, aunque Esto Se dice que la nota está concebida en los términos más firmes y de que ella no representa mucho de una concesión en relación con las ofertas anteriores hechas por la Unión Soviética. La respuest aenumera de un modo específico como estados protegidos a Rumania, Polonia, Lituania, Estonia, Letonia, Finlandia y Bélgica, pero no menciona ni a Holanda ni a Suiza.

BURGOS, 2. — En el mismo lugar donde el avión de bombardeo que llevaba al general Emilio Mola y otros tres oficiales de la plana mayor del ejército del norte se estrelló el día 3 de junio de 1937 el amanecer, se descubrió hoy el monumento que ha de conmemorar la actuación de este gran militar y estratega ante la juventud española de las generaciones futuras, puesto que en gran parte a él y su prestigio en las provincias de Navarra y Aragón se debe que el general Franco en los momentos más aciagos del movimiento nacionalista pudo contar con estos bravos luchadores que a través de la larga guerra civil pro-

Pasa a la Pág. VEINTE

Hasta la próxima cosecha de café 39–40 no comprará Noruega los seiscientos mil kilos de café

EL TRATADO COMERCIAL APROBADO CON ESA NACION ENTRA EN VIGENCIA HASTA DENTRO DE SEIS MESES

De la presente cosecha 38-39 es apreciable la cantidad del grano que han comprado en el país los países escandinavos

El tratado comercial suscrito con Noruega, que fué aprobado por el Congreso y sancionado por el Poder Ejecutivo, establece que Noruega comprará a Costa Rica anualmente seiscientos mil kilos de café. En nuestra visita de la tarde de ayer a la contaduría mayor de la república, interrogamos al jefe de ella don Gerardo Sáenz Gutiérrez, acerca de si esa cantidad de nuestro grano de oro sería adquirida a partir de la cosecha actual.

El citado funcionario se sirvió informarnos que el tratado no entra en vigencia sino hasta dentro de 6 meses, por lo que será entonces en la próxima cosecha de 1939-40 cuando aquella nación haga la adquisición de los 600 mil kilos de nuestro grano.

Se ha notado que a pesar de no haber estado todavía en vigencia el tratado comercial entre los dos países, durante la presente cosecha 38 39, ha sido apreciable la cantidad de café comprada la cual el año entrante habrá de aumentarse bastante, ya que es grande el consumo que tiene en los países escandinavos el café de buena calidad, como el de Costa Rica.

Desde luego las perspectivas que ahora se abren para nuestro café en aquellas naciones son magníficas y es innegable que con el tiempo aquel mercado llegará a ser muy importante para este artículo de nuestra exportación.

PARTICIPACION DE LOS ABOGADOS EN EL CONGRESO PANAMERICANO DEL NIÑO

GESTION EN TAL SENTIDO DIRIGIRA LA COMISION ORGANIZADORA

Por medio de una circular se les pedirá que presenten temas para desarrollar

Se trata de conseguir la más amplia y valiosa cooperación para el éxito del congreso

La comisión organizadora del congreso panamericano del niño, ha resuelto hacer una invitación a los elementos del Colegio de Abogados para que participen en dicho congreso.

Será dirigida una circular a todos los abogados instándolos para que presenten sus temas que serán desarrollados en el referido congreso panamericano.

De lo que se trata es de conseguir la más amplia y valiosa cooperación para ese congreso panamericano por cuya organización está trabajando empeñosamente la comisión respectiva.

SIGUE EL CONGRESO AUMENTANDO LOS GASTOS PARA TRABAJOS DE FOMENTO

Muchos de los decretos no podrán ser ejecutados por las dificultades económicas, aun cuando han sido sancionados por el ejecutivo

Ha aprobado el Poder Ejecutivo todos los decretos sobre erogación para trabajos de fomento que en la actual legislatura han sido emitidos por el congreso.

Pero están pendientes de tramitación otros proyectos similares. Como consecuencia ha aumentado en forma considerable el monto de las erogaciones decretadas por el congreso para esos trabajos.

Se nos informó que es posible que bien el ejecutivo sanciona esos decretos, no todos serán puestos en ejecución y que serán ejecutados de acuerdo con el criterio del ejecutivo tomando en cuenta el aspecto fiscal.

Iniciada la construcción del nuevo pabellón para pensionistas mujeres en el Sanatorio Durán

CONTARA CON CAPACIDAD PARA CINCUENTA CAMAS

El Sanatorio Durán es una institución prestigiosa, orgullo del país. Sus servicios, que día a día se perfeccionan más, son eficientes y van en aumento, conforme las posibilidades económicas lo permiten.

Uno de los problemas a que había que hacer frente con gran urgencia era el de construir nuevos pabellones para pensionistas, ya que grande la demanda que existe de plazas en esta sección, que tiene mucha importancia por el hecho de que los pensionistas contribuyen en parte al sostenimiento del sanatorio.

Desde que el Consejo Nacional de Salubridad asumió, por ley, el control administrativo del Sanatorio, se ha venido trabajando en el propósito de llenar esas necesidades, y es así como se procedió a la construcción de un nuevo pabellón para pensionistas, varones. Ahora se ha iniciado, la del de mujeres, con lo cual el establecimiento ampliará considerablemente su capacidad. Los planos respectivos fueron elaborados por el ingeniero arquitecto don José Francisco Salazar, quien está encargado de la inspección de la obra.

APROVECHAMIENTO DE TERRENOS QUE SE DEDICABAN A LA INDUSTRIA BANANERA

SERAN PARA SIEMBRAS DE CACAO Y SE HARAN EN LAS REGIONES DEL ATLANTICO

Es en vista de que siguen siendo muy buenas las perspectivas de esa industria

Será mayor el monto de la cosecha correspondiente a 1939

Los informes que se nos suministran indican que terrenos que se han venido dedicando para las siembras bananeras en las regiones del Atlántico están siendo dedicados para siembras de cacao.

Esto en vista de que para banano no son todavía factibles y que se considera que el mejor aprovechamiento para cultivarlas es para

Las noticias que se tienen indican que mejoran cada día las condiciones para el cacao y que las perspectivas son muy satisfactorias en los mercados mundiales.

Es grande la demanda especialmente para los mercados de Alemania y debido a ello son grandes las siembras así como las exportaciones que en el año de 1939 serán

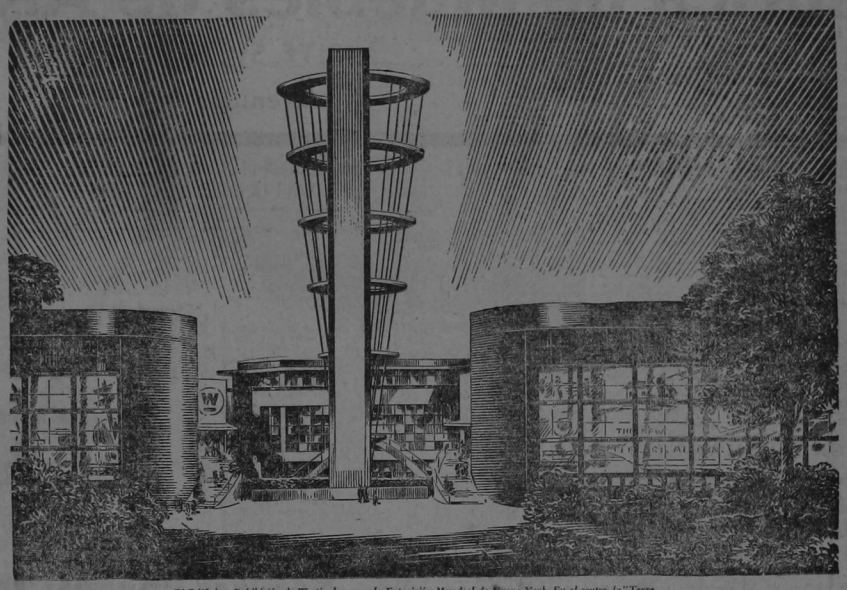

El Edificio y Exhibición de Westinghouse en la Exposición Mundial de Nueva York. En el centro, la "Torre Musical de Luz". A la izquierda, el "Hall de la Energía". A la derecha, el "Hall de la Vida Eléctrica"

Westinghouse Presenta la "EDAD ELECTRICA DEL FUTURO" En la Exposición Mundial de Nueva York

MAS que una exhibición o espectáculo grandioso, la Exposición Mundial de Nueva York es como un inmenso espejo, en el cual los visitantes de todas partes de la tierra verán reflejarse el mundo del futuro.

Durante el día admirarán una inmensa colección de maravillas eléctricas, y de noche una resplandeciente y multicolor escena de luces eléctricas, un "mundo" que no podría existir si no fuera por esa energía estupenda que usted domina con sólo oprimir un botón—LA ELECTRICIDAD.

Por esto se espera, con justa razón, que el Edificio y Exhibición que ostentan uno de los nombres más grandes en la electricidad—WESTINGHOUSE—sea una de las maravillas de la Exposición. Resuelva desde ahora visitar el sorprendente *Hall de la Energía*, el curioso *Hall de la Vida Eléctrica*, los interesantes *Laboratorios de Ciencia Elemental*, el asombroso *Recinto de la Ciencia*, el increíble Elektro—el autómata Westinghouse, maravillas todas creadas por Westinghouse para que usted las disfrute.

Permita que sus ojos contemplen el extenso panorama de las contribuciones de Westinghouse al moderno mejor vivir, y que entrevean asómbrados lo que será el mundo eléctrico del futuro.

Confiamos que por muchos años recordará usted con gran placer su visita a WESTINGHOUSE—en "El Mundo del Futuro"

"Trylon y Perisferio", motivo central de la Exposición Mundial de Nueva York

SINTONICE *la Difusora Internacional de Westinghouse W8XK*

Westinghouse

FABRICANTES DE LO MEJOR EN PRODUCTOS ELECTRICOS

REFRIGERADORES • RADIORRECEPTORES • COCINAS • LAVADORAS • CALENTADORES DE AGUA • ASPIRADORES VENTILADORES • PLANCHAS • PLANCHADORES • ACONDICIONAMIENTO DE AIRE • LAMPARAS Y EQUIPO PARA ALUMBRADO • CONMUTADORES Y PORTALAMPARAS • MICARTA • RAYOS X • ASCENSORES • APARATOS MEDIDORES • RELEVADORES • AISLADORES • MOTORES • EQUIPO PARA SOLDADURA ELECTRICA • TRANSFORMADORES • GENERADORES • INTERRUPTORES • PARARRAYOS • EQUIPO DE TRANSPORTE • RECTIFICADORES

WESTINGHOUSE ELECTRIC

NO COMPRE SIN CONSULTAR AL DISTRIBUIDOR DE WESTINGHOUSE

DISTRIBUIDORES NIETO & Co.

DISTRIBUIDORES NIETO & Co.

DISTRIBUIDORES NIETO & Co.

Este documento es propiedad de la Biblioteca Nacional "Miguel Obregón Lizano" del Sistema Nacional de Bibliotecas del Ministerio de Cultura y Juventud, Costa Rica.

MANTIENEN SU PAPELETA los reeleccionistas, y no aceptan entendimientos

Comienzan en Julio los juegos del Campeonato Nacional de Basket-Ball

Se instala y juramenta mañana la nueva directiva de la Federación Nacional

HAN ACEPTADO LA ELECCION TODOS LOS ELEMENTOS Y ASI LO EXPONDRAN EN ESA SESION

Se propone la nueva directiva desarrollar extensa labor en beneficio del basket ball

La nueva directiva de la Federación Nacional de Basketball, electa por unanimidad de votos, se instala y juramenta mañana. Han aceptado la elección todos los que la integran, o sean los siguientes: Presidente, licenciado don Gonzalo Echeverría; primer vicepresidente, licenciado don Ricardo Esquivel; segundo vicepresidente, don Celso Chavarría; secretario general, licenciado don Rodrigo Méndez; secretario de actas, don Luis Amado González; fiscal, doctor don Jorge De Mézerville; tesorero, don Ricardo Camacho; vocales: señoritas Isola Gómez, Vera Violeta Soto Field y Dyalá Jiménez; la nueva directiva está propuesta a desarrollar la más eficiente labor en beneficio del basketball. En la sesión de mañana se resolverá que en el mes de julio den comienzo los encuentros del campeonato nacional de basketball en sus tres categorías: primeras divisiones masculinas y femeninas y segundas divisiones masculinas. Se cuenta con muy buenos equipos capacitados para ofrecer así las mejores exhibiciones de basketball.

HARINA

Para pan francés	₡ 56.50	Bulto
" pan español	55.00	"
" Pastelería	55.00	"
" Pan dulce y galletas	51.00	"

BODEGA MUSMANNI

LA FIESTA DEPORTIVA DE HOY EN LA ESCUELA MAURO FERNANDEZ

En el floor de ese plantel se verificará un match de basket ball

A las nueve de la mañana de hoy se llevará a cabo en la Escuela Mauro Fernández, una fiesta deportiva, en la que tomarán parte dos magníficos equipos masculinos de baloncesto, de la categoría mínima. La fiesta a que nos referimos se verificará con motivo de recaudar fondos para el patronato escolar de ese plantel de enseñanza primaria. Los equipos infantiles de la Escuela Mauro Fernández Nº 2 y Escuela República de México, y que llevan los mismos nombres de esas escuelas, son los que tienen a cargo el número principal del programa de esta mañana deportiva. El encuentro promete resultar muy interesante, dada la preparación de ambos fives. La señorita Teresa Martínez, quien es parte integral del primer equipo femenino del Imperial Deportivo, ha puesto todo su empeño porque los chiquitines de la Escuela Mauro Fernández Nº 2 den su máximo rendimiento en esta competencia. Los dos cuadros participarán este año en el campeonato nacional de baloncesto que está próximo a inaugurarse. No nos cabe la menor duda de que este encuentro será un éxito completo, ya que el entusiasmo en la afición es grande.

La Gimnástica recibió antenoche el trofeo "ISOLA GOMEZ"

Estas fotos tomadas por Castillo, corresponden a la recepción de antenoche en la residencia de la señorita Isola Gómez. En primer término: grupo de asistentes al brillante acto social. Luego: momentos en que la señorita Gómez entrega a la madrina de basket ball de la Gimnástica, señorita Teresita Grau, el valioso trofeo "Isola Gómez", ganado por el primer equipo de basket ball masculino de la Sociedad Gimnástica Española, campeón nacional.

EN UNA FIESTA MAGNIFICA, LOS GIMNASTAS RECIBIERON EL VALIOSO TROFEO DE MANOS DE ISOLA

La gentil oferente jugó durante mucho tiempo con el team "Nosotros" de Caracas

BRILANTE RECEPCION EN LA REGIA MANSION DE LA FAMILIA GOMEZ SE EFECTUO ANTENOCHE, CONTINUANDOSE LUEGO EN EL CLUB DE LA GIMNASTICA ESPAÑOLA

Antenoche fué de fiesta para la Sociedad Gimnástica Española. La primera división masculina de basketball recibió de manos de la gentil y distinguida señorita Isola Gómez, el hermoso trofeo que debía disputarse ese equipo con la división titular del Herediano. Concurrieron algunos de los directivos de la Gimnástica, representantes de la prensa, equipo ganador del trofeo, la madrina y la novia de la Gimnástica, señoritas Grau y Soto Field, así como otras gentiles damitas. Acto hermoso fue ese de antenoche. En el regio salón de recibo de la casa de la familia Gómez, en el Barrio González Lahmann, fueron recibidos los deportistas, brindándose con una copa de champaña por la prosperidad de la Gimnástica, actualmente campeón nacional de primeras divisiones de baloncesto. Isola, poetisa de ritto estro, improvisó un bellísimo brindis que fué contestado por un redactor de LA TRIBUNA. La fiesta se prolongó por algunas horas y luego los festejados pasaron al club de la Sociedad Gimnástica Española, donde se deportió por algún tiempo en medio del mayor regocijo y camaradería, como corresponde a buenos deportistas.

LAS BUENAS COCINERAS
PREFIEREN
LA MANTECA
LOS TRES CHANCHITOS

CARTAGINES Y LA LIBERTAD JUGARAN HOY EN LA ANTIGUA METROPOLI

Los libertos irán muy bien integrados y dispuestos a recoger una nueva victoria

El marco del cartaginés será defendido por Enrique Vieto

Hoy se llevarán a cabo en la Antigua Metrópoli dos encuentros de fútbol: uno a las ocho y media y el otro a las diez de la mañana. El primer colejo de balompié lo verificarán los once juveniles del Cartaginés y el Orión. Estos dos equipos que están integrados por gente "menuda", desde buen tiempo se han venido disputando la supremacía; en todas las ocasiones que se han enfrentado, han dado muestras de lo mucho que valen y lo que pueden llegar a ser con poco tiempo, pero con mucha constancia y entusiasmo. En los encuentros anteriores la victoria ha sido para cualquiera de los dos equipos, demostrando así, que sus fuerzas están más o menos equilibradas. Los señores dirigentes del Cartaginés y el Orión presentarán sus respectivos cuadros muy bien integrados, ya que hay mucho interés de hacer un buen encuentro. A las diez jugará el primer equipo del Cartaginés contra la primera división de La Libertad, cuadros que se han venido preparando con bastante cuidado. Por parte de La Libertad habrá en el campo "Iglesias" una oncena capaz de dar una magnífica exhibición de buen fútbol, ya que su training y su integración así lo permiten. El Cartaginés les tiene preparado un equipo que llama la atención, puesto que todos estos muchachos han adquirido las cualidades que les favorece en todo momento, por lo que hace pensar a cualquiera, que los libertos tendrán ante sí a un rival de mucho conocimiento y de buenas condiciones. Esto permite hacerse la impresión de que en la ciudad de Cartago verá la afición de ese lugar, dos eventos que llenan de entusiasmo.

Dr. EDGAR RIVERA MARTIN
MEDICO - CIRUJANO VETERINARIO
De las Universidades de München Berlin-Hannover
Atiende Cirugía y enfermedades en toda clase de animales.—Métodos y Técnicas Modernas
DESPACHO: Pie de Cuesta de Núñez, contiguo al "Hombre La Feria.—HORAS: de 1 a 5 p. m. — TELEFONOS: Oficina 2607 — Habitación: 2378

Sal Hepática tiene tres potentes efectos distintos, todos benéficos, todos eficaces. Por cada uno de esos motivos, por cada uno de esos efectos, Sal Hepática es el laxante por excelencia; el laxante de toda la familia. Primero, laxa eficazmente. Segundo, estimula la acción del hígado. Tercero, combate la acidez estomacal. ¡Con razón es la predilecta, lo mismo aquí que en todas partes! ¡Sal Hepática, el laxante de triple efecto en una sola dosis! Que no falte en su casa un frasco de Sal Hepática. Pídala hoy mismo en su farmacia.

Los médicos recomiendan Sal Hepática desde hace más de veinteinta años para combatir:
DESARREGLOS DIGESTIVOS Y DEL HIGADO • DOLOR DE CABEZA
CONSTIPACION • BILIOSIDAD
CANSANCIO INJUSTIFICADO
REUMATISMO • OBESIDAD

Sal Hepatica

Consideran que ha sido muy eficiente la labor de la actual directiva de la Federación Nacional de Futbol y lo que corresponde es reelegirla

EN LA ASAMBLEA DE ELECCION EXPONDRAN LAS RAZONES QUE TIENEN PARA ACUERPAR ESE MOVIMIENTO

Si se está por la reelección de varios directivos debe estarse por la de todos pues esa labor eficiente ha sido conjunta

No están de acuerdo con prescindir del nombre de don Gonzalo Hoffmaister y de ninguno de los otrose elmentos

Informamos en nuestra anterior edición que elementos entusiastas del futbol habían iniciado gestiones independientes con el objeto de lograr un entendimiento en lo que se refiere a la elección de la nueva directiva de la Federación Nacional de Futbol en vista de existir dos papeletas: la reelección y la anti-reelección, y de estar muy disputada dicha elección. Podemos agregar que si bien se ha formulado esa insinuación por conducto de esas personas y ante algunos de los señores representantes, el grupo que aboga por la reelección de la actual directiva no está dispuesto a ceder, y antes bien mantiene su papeleta. Consideran los representantes que abogan por la reelección que no existen causas justificadas para ir en contra de esa reelección pues hay que tomar en cuenta la magnífica labor desarrollada por la actual junta directiva. También hacen ver que si se trata de reelegir a varios miembros no hay razón para prescindir del nombre del señor Hoffmaister y de otros desde luego que la labor ha sido conjunta; que el señor Hoffmaister ha hecho buena labor, es un elemento capaz en la directiva, y ha cooperado eficazmente con la junta directiva. Por tales razones mantienen que debe votarse la reelección de la actual directiva. En la sesión de asamblea en que deberá hacerse la elección expondrán esos y otros puntos de vista sobre el particular haciendo ver la conveniencia de la reelección para el futbol.

TOPICOS DEPORTIVOS

TRAIGAMOS AL ENTRENADOR

Teníamos la péñola colgada desde hacía unos días. Se estaba herrumbrando igual que la de "Fray Antonio", pero éste antes de que se oxidara su estilógrafo, dióse a escribir unas líneas "Al Margen", las que no podían quedar sin nuestra felicitación. Ya habíamos expresado hace algún tiempo la necesidad sentida de que se procediera a gestionar la traída de un entrenador para nuestros equipos de primeras divisiones. Ya la Federación, con muy buen tino y mejor suceso, se ha impuesto la tarea de auspiciar ese movimiento pro - entrenador y el Congreso tiene en su bolsa el proyecto que destina la módica suma de ciento cincuenta dólares para cubrir los gastos mensuales que demandare la traída de ese hombre providencial, llamada a "afilar" a nuestros muchachos, que buena falta tienen de quien los dirija con técnica y científismo.

Por eso cuando vimos a "Fray Antonio" salir por los fueros de nuestro futbol, nos dijimos: diablo! a qué hacer dormir nuestras espadas? Y nada, que aquí estamos dispuestos a arremeter nuestras lanzas contra quienes osaren oponerse a proyecto tan sapiente y digno de los como es ese de traer a un entrenador.

No ha muchos días se hablaba en estas columnas y en las de "La Hora" de traer a don Romeo Parraviciní, aquel que tantos recuerdos dejara en vivo a la tierruca acompañando a los peruanos y que hubo hasta de formar su hogar, de esa ocasión, con una costarricense. El "Parra Chico", pide bien poco y quizás sería el hombre que más conviniere para traerlo para la preparación de nuestros cuadros. Panamá lo tuvo ocho meses hace dos años y allá logró sacar derecho de algo que a los mismos señores del comité internacional olímpico parecían imposible. Pues qué no podría hacer aquí, donde todos, alguna vez hemos sido futbolistas? Que venga un entrenador y si no fuera el que pensamos, pues que nos lo manden de Argentina, o de Europa o de Australia; pero que no se vaya a postergar más la traída de ese director técnico.

Hay que convenir que en el Congreso hay diputados amantes de la Cultura Física. Citamos aquí algunos: Teodoro Picado, Florentino Cruz, Efraín Monge, J. Joaquín Peralta y tantos otros. Pero hagamos todos el movimiento de opinión en pro de la traída del entrenador. No dejemos desmayar a ninguno y alentemos a quienes vacilan en apoyar tan loable y tan hermosa iniciativa.

INSIDERS II

UNITED FRUIT COMPANY
SERVICIO DE VAPORES

Salidas semanales de Limón para Nueva York con escala en Cristóbal y Habana

Llevando café para todos los puertos Europeos y Americanos

F. J. ALVARADO y Cía., Sucs., S. A.
Agentes para Limón y Puntarenas

VAPORES	SALIDAS
QUIRIGUA	Junio 11
JAMAICA	Junio 18
VERAGUA	Junio 25

Para más informes dirijase a las Oficinas de la

UNITED FRUIT COMPANY
en los bajos del Gran Hotel Costa Rica
TELEFONO 3156

Compagnie Generale
TRANSATLANTIQUE
SERVICIO DE VAPORES-CORREOS todo el año

EL VAPOR
COLOMBIE
SALDRA DE LIMON EL
13 DE JUNIO DE 1939

para Cristóbal, Cartagena, Puerto Colombia, Curazao, Puerto Cabello, La Guayra, Carúpano, Trinidad, Barbados, Antillas Menores, Plymouth y Le Havre, y demás puertos de Europa, aceptando pasajeros y carga para los puertos citados.

Garantizando a los señores exportadores una rápida entrega de sus productos a los puertos europeos de destino.

SOCIEDAD ANONIMA TOURNON
Agentes, San José

Para informes dirigirse a nuestras oficinas
FELIPE J. ALVARADO & Cº, Sucs. S. A.
Sub-Agentes, Limón y Puntarenas.

ROYAL NETHERLAND STEAMSHIP Co.
(Compañía Real Holandesa de Vapores)

PROXIMAS SALIDAS DE LIMON:
COLOMBIA.....9 de JUNIO
OFICINA SAN JOSE: TELEFONO 3417
FRENTE AL ALMACEN KOBERG

Agentes ED. JANIN & Co.
AGENTES EN LIMON:
Felipe J. Alvarado & Co., Sucs. S. A.

HAMBURG-AMERIKA LINIE
HPAG
Próximas salidas de PUERTO LIMON
A. — EUROPA:
m.n. CARIBIA... 4 de Junio
HAPAG—LLOYD
AGENCIA COSTA RICA
AVENIDA CENTRAL —:— TELEFONO 2086

UNITED FRUIT COMPANY
SERVICIO DE VAPORES
— DE —
PUNTARENAS
OROTAVA.... Junio 6
RUMBO AL SUR

Servicio rapidísimo de Puntarenas a NUEVA ORLEANS sin transbordo y a NUEVA YORK con transbordo en Cristóbal a otros vapores de la misma línea, aceptando café y otros mercaderías para todos los destinos.

FELIPE J. ALVARADO & CIA., Sucs., S. A.
Agentes en el puerto.
Para más informes dirijase a las oficinas de la
UNITED FRUIT COMPANY
en los bajos del Gran Hotel Costa Rica en San José.
TELEFONO 3156

HPAG NORD DEUTSCHER LLOYD
HAMBURG-AMERIKA LINIE • NORDDEUTSCHER LLOYD
HAMBURG BREMEN
Próximas salidas de PUNTARENAS:
A — CALIFORNIA:
MN. OAKLAND ..... 18 de Junio
V.— ESTE ..... 29 de Junio
A EUROPA:
V. IONIA ..... 5 de Junio
V. SCHWABEN ..... 17 de Junio
HAPAG—LLOYD
AGENCIA COSTA RICA
AVENIDA CENTRAL — TELEFONO 2086

Sistema Nacional de Bibliotecas del Ministerio de Cultura y Juventud, Costa Rica

Para Respirar Libremente
Use MENTHOLATUM

Los primeros síntomas de catarro son estornudos y flujo de la nariz. Si sus fosas nasales están obstruídas, aplique MENTHOLATUM y pronto sus propiedades curativas y antisépticas las destaparán, y descongestionarán la cabeza.

Friccionando el pecho y garganta con MENTHOLATUM prevendrá la ronquera, y otras complicaciones. Insista siempre en el legítimo.

Mundo Social

CUMPLEAÑOS

Srta ARGENTINA PALAVICINI M.

Hoy agrega una primavera más a su juventud, la simpática y hermosa señorita Argentina Palavicini Mora, perteneciente a un estimable hogar de esta capital.

A las muchas felicitaciones que recibe, unimos las nuestras sinceramente.

CARIÑOSO SALUDO DE CUMPLEAÑOS

Señorita CLEMENCIA PEREIRA S.

Gentil y espiritual amiguita nuestra, quien mañana celebra la grata fecha de su natalicio, motivo que aprovecha LA TRIBUNA para rendirle su cálido homenaje de simpatía y de cariño, formulando votos muy fervientes por su bienestar.

DE SAN FRANCISCO DE CALIFORNIA

Ayer regresaron de su viaje a San Francisco de California, los distinguidos esposos D. Max Gurdián, su bella señora, la elegante dama doña Muriel Morales de Gurdián y su hija la linda damita Lucilita Gurdián Morales, quien finalizó sus estudios en aquel lugar. LA TRIBUNA se complace en reiterarles a los distinguidos viajeros, su atento saludo de bienvenida

Srta. LUCILITA GURDIAN

GRAN FERIA
EN SANTA TERESITA - ARANJUEZ
SABADO 3 — DOMINGO 4

A divertirse todo el mundo en las grandes atracciones de estas ferias, cada día más populares ayudándonos a terminar nuestra bello templo, ornato de la ciudad

PAN AMERICANO

El nuevo producto "MUSMANNI" que se ha impuesto por su magnífica calidad, precio, gusto y conservación.

1 bollo de una libra a ₡ 0.40 c/u.
10 bollos de una libra a 0.35 "
El pan ideal para lugares distantes — Ordénelo al
TELEFONO Nº 2482 o al APARTADO Nº 943

Fallecimiento de doña Adela Benavides de Soto

Doña ADELA B. DE SOTO

La sociedad heredianа ha sido hondamente conmovida con la muerte de la distinguida joven dama doña Adelita Benavides de Soto, ocurrida el 28 de mayo próximo pasado. Dama por mil títulos estimable, su hogar, formado con el caballeroso amigo don Gilberto Soto C., era santuario de virtudes y de amor, donde crecían, dos hijos: Gilbertito y Alvaro.

LA TRIBUNA, al consignar en su página social la infausta nueva de la muerte de doña Adela hace llegar hasta su esposo don Gilberto Soto C., a sus hijos Gilberto y Alvaro, a sus padres doña Elena vda. de Benavides, don Victorino Soto y doña Lita C. de Soto, hermanos, tíos y de más familia el testimonio más sentido de su honda condolencia, hacien do propio el duelo que los aflige.

Haga esto si se siente NERVIOSA

No tome medicinas que desconoce o dan sólo alivio temporal si lo que necesita es un buen tónico del sistema como el Compuesto Vegetal de Lydia E. Pinkham, acreditado desde hace muchos años. Actúa agradablemente para la mujer, de saludables hierbas y raíces.

Deje que el Compuesto Vegetal de Lydia E. Pinkham ayude a darle una mayor resistencia del organismo y así contribuya a calmar la excitación nerviosa, a disminuir el malestar que originan los desarreglos orgánicos de la mujer, y haga su vida más grata.

Desde hace más de sesenta años se dice entre las mujeres que tomando el Compuesto Vegetal de Lydia E. Pinkham. Más de un millón de consumidoras han escrito alabando sus magníficos beneficios. ¡DEBE SER BUENO!

IMPORTANTE. No existe sucedáneo del Compuesto Vegetal de Lydia E. Pinkham. No se deje engañar con imitaciones. Obtenga el legítimo y original.

DE PARRITA

Procedente de Parrita llegó a la capital don Humberto Umaña Cordero, empleado de la Compañía Frutera en aquel lugar y quien disfrutará de varios días al lado de su familia en San José.

FESTEJANDO AL EX-DIRECTOR TECNICO DE MUSICA

Organizada por las Escuelas "Vitalie Madrigal" y "República del Perú" se celebró en la mañana de ayer en el salón de actos de la primera de esas escuelas, una simpática asamblea, dedicada a don J. Daniel Zúñiga, ex-director técnico de música, quien se retira de esa posición después de haberla servido con dedicación y cariño durante largos años. La composición muestra varios aspectos de la asamblea, en la que tomaron parte grupos de niñas de ambos planteles.

En la foto de la derecha, abajo, aparecen, con el profesor Zúñiga, el secretario de educación pública, las directoras de las Escuelas Vitalia Madrigal y República del Perú, el jefe técnico de enseñanza y otras personas más.

LA JUNTA DE LIQUIDACIONES DE CAFE
AVISA:

A los señores beneficiadores que en la liquidación de la cosecha 1938-39, entrará en vigencia la resolución tomada por el Instituto de Defensa del Café, que dice:

"El 25% que conforme a las disposiciones del acuerdo II de 11 de marzo de 1938, debe deducirse por servicio de maquinaria cuando las cuentas de venta no señalen el valor de este servicio en renglón separado, sólo será aplicable al total de gastos referentes a despergaminada, escogida a mano, clasificada, pulida, etc., aun cuando dicho total de gastos esté involucrado en otros de cualquier índole que sea".

San José, 1º de Junio de 1939.

ANIVERSARIO LUCTUOSO

Mañana cumple el primer aniversario del sentido fallecimiento en Puntarenas, de la recordada señora doña Carmen de Estrada, esposa de don Humberto Estrada Delgadillo, Agente-Corresponsal de LA TRIBUNA en Puntarenas, donde la muerte de la señora de Estrada, como se recordará, fué unánimemente deplorada, dadas las virtudes que la adornaban. Con el mismo motivo mañana a las 7 de la mañana en la Iglesia Parroquial de Puntarenas se oficiará una misa en sufragio de su alma. LA TRIBUNA renueva a su esposo, a su hijito y a todos los demás deudos en general, las más sentidas expresiones de condolencia.

LA OPERACION DE AYER EN LA CLINICA DEL DR. HERNANDEZ

Con magníficos resultados fué operada ayer en la Clínica del doctor Hernández, la joven señora doña Mª Eugenia Castro de Rojas, esposa de don Elías Rojas Guardia. LA TRIBUNA hace sinceros votos porque restablezca pronto.

¡QUÉ DIFERENCIA!

Y toda la diferencia está en los ojos. Transforme sus ojos instantáneamente en dos fuentes de hermosura con Maybelline. Enteramente inofensivo, no produce escozor ni causa lágrimas. Negro, castaño y azul.

Maybelline

RESTABLECIMIENTO

Ha restablecido de su pasada enfermedad, nuestro buen amigo don Rodrigo Alvarado Fernández. Lo celebramos sinceramente.

CUMPLEAÑOS

Hoy celebra la fecha de su cumpleaños don Julio Piza Kieth. Reciba nuestras felicitaciones.

—Hoy también festeja su cumpleaños, la respetable y simpática señora doña Lina de Murolo a quien esta tarde en su casa de habitación un pequeño grupo de sus amigas le obsequiarán un té. Le deseamos muchísimas felicidades.

—Mañana cumple años la simpática señorita Lygia Vargas Antillón. Que toda la vida sea muy feliz son nuestros deseos.

PARA PARRITA

Mañana sale para Parrita, la señora doña Angela de Mora, quien permanecerá varios días en aquel lugar.

EN EL HOSPITAL DE HEREDIA

En el Hospital de Heredia continúa mejor de su grave dolencia, don Bolívar Carmona. Celebramos sinceramente su reposición.

QUE ALEGRIA...
por fin sin dolores gracias al
TOGAL

remedio eficaz en el tratamiento de Reumatismo, Gota, Isquias, Lumbago, etc.

De venta en todas las boticas

ALEGRIAS EN EL HOGAR ARROYO - CORDERO EN ALAUELA

La casa amiga de los gentiles y jóvenes esposos don Carlos Arroyo Blanco y de doña Marta Cordero de Arroyo, en la ciudad de Alajuela, encuéntrase de fiesta con el advenimiento de un nuevo heredero que viene a llenar de dicha y de felicidad a ese hogar por mil títulos estimable de la sociedad alajuelense. LA TRIBUNA, que siente singular complacencia al contar con la amistad muy sincera de los esposos Arroyo - Cordero, desea llevar hasta ellos en esta oportunidad, al igual que al recién nacido y a sus abuelitos, el testimonio de su simpatía y de su cariño, formulando votos por su felicidad.

CUMPLEAÑOS

DON FERNANDO LOAIZA

Ha celebrado su cumpleaños el jovencito Fernando Loaiza, perteneciente a una estimable familia capitalina. Le deseamos muchas felicidades en unión de los suyos.

CUMPLEAÑOS

Hoy cumple tres años de edad, la niñita Hilda Fallas Vargas, hija de don Amado Fallas y de su señora esposa doña Ninfa Vargas de Fallas. Le deseamos muchas felicidades.

DE CURAZAO

Procedente de Curazao llegó nuevamente al país, el caballero alemán don Hanz Grunwell. LA TRIBUNA lo saluda muy atentamente.

Pecas

¿Desea Ud. Quitarlas?

La "Crema Bella Aurora" de Stillman para las Pecas blanquea su cutis mientras que Ud. duerme, deja la piel suave y blanca, la tez fresca y transparente, y la cura rejuvenecida con la belleza del color natural. El primer pote demuestra su poder mágico.

CREMA BELLA AURORA
Quita las Pecas & Blanquea el cutis

De venta en toda buena farmacia.
Stillman Co. Fabricantes, Aurora, (Ill.) E. U. A.

RUMBO A PANAMA

Prepara viaje para Panamá, la señora doña María Jiménez Ortiz de Clare, esposa de don Enrique R. Clare López y quien disfrutará de una temporada de placer en Panamá, al lado de sus hijos radicados en la república del Sur. LA TRIBUNA le anticipa su saludo de despedida, deseándole una travesía muy feliz y de una muy grata permanencia en el istmo.

HOY PARA PANAMA

Tras corta temporada de recreo al lado de sus familiares en Costa Rica sale hoy de regreso a Panamá, el profesor don Eligio Ocaña, ex-Encargado de Negocios de Panamá en Londres, su señora esposa doña Loyda de la Guardia de Ocaña y sus niñitos Gilberto, Aurelio y Vzlma. L ATRIBUNA les reitera su saludo de despedida.

MAÑANA PARA PANAMA

Después de varias semanas de permanencia en nuestro país mañana emprenden viaje de regreso a Panamá, el caballero don Enrique Fonseca Zúñiga, Ministro de Costa Rica en la república del Sur, su señora esposa, la simpática dama doña Lila de Fonseca y sus hijos. Los acompaña también su sobrina, la señorita Elenita Pérez Fonseca.

Al despedirlos muy atentamente, LA TRIBUNA les desea también un feliz viaje y grata permanencia en aquel lugar.

A VISITAR LA EXPOSICION DE NUEVA YORK

Prepara viaje para los Estados Unidos de Norteamérica don Rogelio Gutiérrez Rosé, director de "La Voz del Atlántico", quien visitará la Exposición de Nueva York, donde permanecerá varios meses en viaje de placer. LA TRIBUNA le anticipa su saludo de despedida.

De los labios depende la expresión de la cara

La belleza de su sonrisa, la atracción de su mirada, el encanto de su cutis y hasta el colorido de sus mejillas dependen de la apariencia de sus labios. Dé a sus labios la vida, la gracia, la juvenil expresión que dan los Lápices de Labios de Colgate.

Pues los Lápices de Colgate, además de embellecer los labios, los mantienen frescos, sanos y tersos, evitando que se agrieten. Los Lápices de Colgate están hechos científicamente para proteger la delicada piel de los labios.

Recuerde que la marca Colgate es símbolo de calidad y pureza desde 1806. Pida hoy mismo uno de los Lápices de Colgate. Hay un tono para cada gusto. Vea cómo la expresión de su cara adquiere un nuevo encanto.

Representante:
EUGENIO DE BENEDICTIS

Este documento es propiedad de la Biblioteca Nacional de Costa Rica "Joaquín Vargas Lizano" del Sistema Nacional de Bibliotecas del Ministerio de Cultura y Juventud, Costa Rica.

AVISOS ECONOMICOS

Los avisos de ocasión que se inserten en esta sección se regirán por la siguiente tarifa: Veinte palabras: un colón, por cada inserción. Cuatro será el número menor de publicaciones. Cinco céntimos por cada palabra más.

POR 15 ENVOLTURAS Nº 4 ó por 19 Nº 3 del magnífico Jabón PALMERA, obtiene usted GRATIS esta preciosa MANTEQUILLERA de cristal en la Tienda PALMERA, 25 vs. oeste del Teatro América. 1234

SILLAS DE RUEDAS, para enfermo, último modelo, livianas, confortables, y fuertes, se venden o se alquilan. Mesa de hierro, para cirugía, se vende de ocasión. Mueblería Enrique Gómez, 125 varas al sur de la Botica La Violeta, calle 8, avenidas 2 - 4. Teléfono 3396. 3974

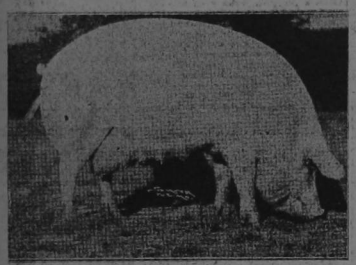

EN LA FINCA DE GUADALUPE frente al Club Alemán, teléfonos 4000 y 4718 se venden cerdos pequeños, blancos, de raza. Un cerdo de raza dobla tamaño y peso en la mitad del tiempo que otro criollo, dándoles a ambos raciones iguales. Manteca blanca y pura se vende en la Bodega a ₡ 1.10 libra.

NEVERA PARA hielo, se compra de regular tamaño que esté en perfecto buen estado. Dar informes al teléfono Número 3199. 1233

CONTABILISTA, mecanógrafo, inglés - español, larga práctica, ofrece sus servicios, Teléfono 2341, o por escrito esta administración a R. R. A. 1232

BOARDING house, for sale, completely furnished, in best situation at New Cristobal C. Z. Brilliant prospects in connection with New Canal Contructions. Write for details, stating cash at hand, to Apartado XIX. San José. 1

ALQUILO casa amueblada, amplios dormitorios, rodeados de jardines. Preferible matrimonio sin hijos. Costado Sur Templo Masonico. Teléfono 2248. 2

SE ALQUILA. Local amplio para comercio. Entenderse con Graciela de Ramón. Teléfono 4354. 3

VENDO cacao maní a ₡ 0.30 libra y compro cacao maní. Tomás Fernández. Almacen. Teléfono 2198. Ap. 614. 1224

CEMENTO Portland, de primera calidad y fresco. Pida precios. Depósito Maderas de Barbará. 1228

SE COMPRA motor Diessel, estacionario, preferible tipo vertical, buen estado, 35 a 40 caballos. Mande informes a Rudin y Jiménez, Puntarenas.

SE VENDE casa nueva, céntrica en Moravia. Informes: San José, Noé Alfaro Garage. Alajuela, Agencia LA TRIBUNA. Tel. 47. 1227

POR NO poderlo atender se vende el tramo San José, de abarrotes y granos dentro del Mercado Central; entenderse con Muñoz Hermanos, venta de muebles, 50 varas al oeste del Banco de Seguros. 1226

EN PENSION honorable alquílanse cuartos amueblados o desocupados, con comida. Sírvense comidas a domicilio. Los domingos ofrecemos platos especiales. Teléfono 3207. 1231

CASA amueblada, se alquila en el Barrio González Lahmann. Espaciosa, comoda e higiénica. Informes en la Ferretería Borbón. Teléfonos 2681 y 4681. 1218

COCINERA se necesita con muy buenas referencias en casa de Otto Krogmann 100 varas norte y 25 este de la Pensión Alemana. Barrio Amón. 1219

CASA MODERNA, amueblada, céntrica, se da en arriendo. Tiene sala, hall, comedor, despensa, cocina, dos oficinas, seis cuartos, seis baños, garage, jardín, patio y terraza. Para más informes, Teléfono 2429 de 1 á 5 p. m. 1230

FRENTE al aeropuerto lado norte de la Sabana vendo lote de 15 varas de frente por 48 varas de fondo. Dirijase Apartado 697. 169

6 CASAS de alquiler y un garage se venden, costado Sur Palacio Municipal. En conjunto o divididas. - Informes Teléfono 3131. 3999

SIRVIENTAS se necesitan dos. Inútil presentarse sin recomendaciones. Casa Cecilio Nieto, calle primera Sur, frente Mueblería Avila. 1223

BUENA Gratificación se dará a quien devuelva sortija de brillante perdida entre la Biblioteca y la Pulpería La Uvita. Dirijase a esta Administración. 1222

NECESITO retrilla para café segunda mano, 10 pies. Dirigirse Ap. Nº 1961. 1220

NECESITO casa alquiler con cinco dormitorios y garage. Céntrica; pago ₡ 150.00 por Mes. Ap. Nº 1961. 1221

SE ALQUILA Apartamento amueblado, cómodo, céntrico, situado frente al lado Sur Iglesia Soledad. Informes señoritas Pacheco allí mismo. Teléfono 4426. 3996

PERDIDA cartera de cuero, azul, conteniendo polvera y cigarrera de plata, anteojos, llavero de cadena con plaquita con nombre "John E. Holler". Se gratificará a quien la entregue al Consulado Americano. 3998

ALMACIGO CAFE. Avisamos a las personas que oportunamente lo solicitaron al Instituto del Café, que la entrega se hará del 1º de Julio en adelante y que deben llevar la cáscara para envolverlo. 4000

FINCA de RECREO para persona de buen gusto se vende. Clima, casa, agua y carretera esplendidos. Apartado 716. 3937

MOTIVO VIAJE, vendo o alquilo mi casa de habitación. Barrio González Lahmann. Seis meses construida, de concreto. Se vende con o sin muebles. Pueden darse facilidades de pago. Alquilase amueblada solamente. Sin intermediarios. Informarse personalmente. Orlando Alvarez Orozco, Teléfono 3015 y 4305. Ap. 1710. 3991

SE ALQUILA completamente amueblada y por largo tiempo la casa de habitación del Dr. Ricardo Moreno Cañas. Entenderse con Virgilio Calvo en la Sastrería Brenes, o en la misma casa. Tel. 2834. 169

AUTOMOVILES de Ocasión:
Chrysler DeSoto 1937
Plymouth 1936
Cazadora Ford 1934
Revisados y garantizados. Véalos y póngales precio. Gonzalo Calderon E. 150 vs. Sur Catedral. 3956

DAMAS Y CABALLEROS

La sastrería de Francisco Gómez e hijo, ha establecido un plan de sobretodos para damas ₡ 1.50 semanales en combinación con las dos últimas cifras de la lotería; telas especiales importadas por la casa.

Para caballeros por el mismo sistema ₡ 3.00 y ₡ 2.50 semanales. Puede ser el costo de su vestido ₡ 5.00 y para damas ₡ 3.00.

Avenida Central frente a Compañías Eléctricas.

TELEFONO 3283.

EN LA BODEGA del Gran Hotel Costa Rica se vende manteca pura de cerdo a ₡ 1.10 la libra. 3946

NADA DE AQUELLO que te conté, primero donde Muñoz Hermanos, para que nos haga el "nido", después los amorcitos. Muy bien pensado; nosotros le damos todos los muebles nuevos en abonos y sin fiador. 50 varas Oeste del Banco Nacional de Seguros. Colchones a ₡ 4.00. Teléfono 3153. Ap. 1137. 3973

SE VENDE casa cómoda, Barrio Amón, hipotecada Banco Nacional. Informes: Apartado 1916. Teléfono 2908. 3919

CASA Guadalupe, frente carretera, moderna espaciosa, toda conveniencia, jardín, garage. Amueblada, desamueblada, se alquila, se vende. Apartado 1419. Tel. 2474. 3923

ALMACIGO de café de primera desea comprarse. Informe para precio por miles y lugar donde debe recogerse a Z. Z., Administración de LA TRIBUNA. 169

SE SOLICITA Mecanógrafa competente, que sepa redacción español e inglés. Se exige buenas recomendaciones. Informes Tienda Galería Francesa, bajos del Raventós. 3992

LAS FAMOSAS CAPAS
SEMPER-SEC
Paraguas y Sombrillas
YA NOS LLEGARON
Almacén 'Robert'

Anuncie en LA TRIBUNA

EL AGUA
PARA LOS BUEYES
EL "STUART PRINCE":
PARA LOS REYES

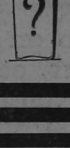

El Whisky de edad
DE GUSTO DELICIOSO
Y EFECTO MARAVILLOSO
"STUART PRINCE"
PRONTO
LLEGARA A COSTA RICA

Rusia insiste en que los anglo-fran...

Viene de la página 17

baron su valor y combatividad en todas las batallas de importancia.

Fué él y su ejército que desde el norte avanzó sobre Madrid el q' hizo posible el zvance del ejército dirigido por el general Franco y el general Varela desde el sur, y, según los informes que se han sabido en los tiempos posteriores, fué la falta de municiones lo que hizo imposible un ataque de dos frentes contra la capital y de esta manera frustró la posible captura de Madrid.

El general Mola nació en Cuba y su madre es cubana. Nació en la "Perla de las Antillas en 1887 y a la edad de 16 años entró a la escuela militar de Toledo, de la cual salió graduado con honor para en seguida ofrecer sus servicios voluntarios en la guerra de Marruecos. Herido dos veces, muy pronto dió pruebas de su alto valor, de su integridad de militar y de su preocupación para el estudio de la alta estrategia y táctica que hacen el verdadero líder y soldado. Aquí un ejemplo de lo que era el general Mola. Tres días antes de estallar el movimiento nacionalista, el 15 de julio de 1936, el hermano menor del difunto, como el soldado y capitán de infantería acuartelado en Barcelona, llegó a informar al general en Pamplona que las autoridades de Madrid sabían algo del próximo estallido de un movimiento militar. El general Mola, quien amaba a su hermano entrañablemente, le ordenó regresar en seguida a Barcelona, y el cadáver del joven Mola fué encontrado en la Plaza de Cataluña pocos días después acribillado de balas, donde murió como uno de los primeros héroes y víctimas del movimiento libertador. Como Moscardó en el Alcázar, así Mola en Pamplona, y es este el espíritu que venció a los honradas internacionales después de casi tres años de la más sangrienta lucha en los modernos tiempos.

El propio general Franco, todos los miembros del gabinete actualmente en España, los miembros del cuerpo diplomático encabezados por el decano, el nuncio papal, destacamentos del ejército, de la marina y de la falange y una enorme muchedumbre se reunieron al pie del monumento que marca la desaparición de Emilio Mola. El jefe del estado expresó en pocas palabras lo que el General Mola era para la España de hoy al decir: "Esta piedra es indigna como un tributo a los héroes, pero ella será un gran monumento nacional expresando el sentir del pueblo por sus héroes y llamándolo a la oración. Entonces, los monumentos serán basílicas, escuelas y cuarteles y no meras estatuas". El arzobispo de Burgos bendijo el monumento.

NUEVA YORK, 3. UP. — En un discurso pronunciado ante el congreso de los autores norteamericanos, el ex - Presidente Eduardo Benes de Checoeslovaquia predijo la eventual formación de alguna clase de "Estados Unidos de Europa", como única solución para impedir el colapso final y completo del continente y de la civilización occidental. El orador dijo que antes de esto habrían de ocurrir grandes dificultades y nuevos sufrimientos. El ex Presidente aseguró que la dictadura alemana estaba devastando la belleza de lo que era Checoeslovaquia, agregando que los expertos habían calculado que los alemanes se habían llevado propiedad por valor de 35 mil millones de coronas al Reich.

PRAGA, 3. — La prensa checa informa que debido a la rápida absorción de los desocupados en las provincias de Moravia y Bohemia, no había sido necesario abrir el número de compamentos de trabajo que al principio se había pensado. Más de cuarenta mil obreros checos encontraron trabajo lucrativo en las industrias alemanas de Sajonia y Silesia, y el número de los que reciben ayuda de parte de las autoridades del estado o municipales en la capital, Praga, se ha reducido desde el establecimiento del protectorado alemán a unas tres mil personas.

PERECIO EN EL RING EL BOXEADOR MEXICANO GOMEZ

SAN DIEGO, California, 3. — UP. — El pugilista mexicano Lou Gómez, de veinte años de edad, murió anoche en el cuadrilátero, según parece de un golpe en el estómago que le colocó el boxeador de color Hut Thompson. Al recibir el golpe Gómez se desplomó cara hacia abajo y cayó en la lona después de dos minutos y 48 segundos de pelea en el segundo asalto. Los espectadores opinaban que se trataba de nada más que un noqueo común en estas peleas de pugilistas preliminares que se ganan veinticinco dólares al salir vencedores en sus respectivos encuentros, pero Gómez no respondió a los esfuerzo que se hicieron para revivirlo. Se atribuye la muerte del pugilista mexicano a una hemorragia interna. El más afectado es el mismo contrincante de Gómez, el negro Thompson, quien declaró q' jamás volvería a entrar a un cuadrilátero o si quiera ponerse los guantes.

NORTHERN RAILWAY COMPANY
AND OPERATED LINES
COSTA RICA
HORARIO PUBLICO
que regirá desde el 26 de Abril de 1937 hasta nuevo aviso

(EL PRESENTE HORARIO ANULA TODOS LOS ANTERIORES)

RUMBO AL OESTE (LEA PARA ABAJO) Domingo solamente	Diario	Diario excepto Domingos	Diario excepto Domingos	Diario	Diario	ESTACIONES	RUMBO AL ESTE (LEA PARA ARRIBA) Diario	Diario	Diario excepto Domingos	Diario excepto Domingos	Diario	Domingo solamente
Horas	Horas	Horas	Horas	Horas	Horas		Horas	Horas	Horas	Horas	Horas	Horas
14 30			6 00		10 30	LIMON	15 15		15 55			10 13
14 40			6 10		10 38	MOIN JUNCTION	15 07		15 43			10 03
14 40			6 10			MOIN JUNCTION			15 45			10 03
14 54			6 30			CASTRO			15 25			9 45
15 34			7 25			ZENT			14 30			9 00
15 41			7 45			ESTRADA			14 10			8 51
					10 38	MOIN JUNCTION	15 07					
15 41			7 45		11 25	ESTRADA	14 20		14 10			8 51
15 46			8 00		11 30	MATINA	14 15		13 45			8 46
16 50		13 45	9 40		12 25	SIQUIRRES	13 35		12 15	8 30		7 47
16 58		13 51	9 48		12 31	LA JUNTA	13 20		12 25	8 25		7 37
18 05		15 25				GUACIMO JUNCTION				6 40		6 30
18 35		16 00				GUAPILES				6 00		6 00
		16 10				TORO AMARILLO				5 50		
			9 48		12 31	LA JUNTA	13 20		12 25			
			11 00	6 00	13 30	PERALTA	12 24	18 45	10 10			
			12 00	6 40	14 00	TURRIALBA	11 53	18 10	9 25			
			12 35	7 15	14 28	TUCURRIQUE	11 25	17 37	8 35			
			13 15	7 50	14 50	JUAN VIÑAS	11 05	17 14	8 00			
			13 45	8 15	15 08	SANTIAGO	10 46	16 54	7 23			
			14 25	8 41	15 36	PARAISO	10 20	16 29	6 53			
			14 45	8 55	15 55	CARTAGO	10 05	16 17	6 35			
			15 10	9 28	16 22	TRES RIOS	9 28	15 45	6 00			
	17 15		15 45	9 55	16 45	SAN JOSE	9 00	15 15	5 30		7 55	
	17 40					HEREDIA					7 30	
	18 10					ALAJUELA					7 00	
Horas	Horas	Horas	Horas	Horas	Horas		Horas	Horas	Horas	Horas	Horas	Horas

RIO BANANO: RUMBO AL OESTE (Lea para abajo) Martes y Sábado	ESTACIONES	RUMBO AL ESTE (Lea para arriba) Martes y Sábado	RAMAL DE CAIRO: RUMBO AL OESTE (Lea para abajo) Miércoles solamente	ESTACIONES	RUMBO AL ESTE (Lea para arriba) Miércoles solamente	RAMAL DE INDIANA: RUMBO AL OESTE (Lea para abajo) Sábado solamente	ESTACIONES	RUMBO AL ESTE (Lea para arriba) Sábado solamente	RAMAL DE MONTE VERDE: RUMBO AL OESTE (Lea para abajo) Viernes solamente	ESTACIONES	RUMBO AL ESTE (Lea para arriba) Viernes solamente
Horas		Horas	Horas		Horas	Horas		Horas	Horas		Horas
13 10	Bananito	7 50	14 00	Siquirres	16 15	8 40	Dorotea	8 30	15 20	La Perla	14 50
14 10	Beverly	7 05	14 06	La Junta	16 10	8 50	Carmen	8 20	15 55	Monteverde (Empalme)	14 15
14 40	Limón	6 30	14 11	Cairo Junction	16 05	10 35	Siquirres	6 45			
			14 55	Golden Grove	15 20				16 10	Siquirres	14 00
Horas		Horas	Horas		Horas	Horas		Horas	Horas		Horas

G. P. CHITTENDEN, GERENTE — F. SHEEHY, SUPERINTENDENTE

El grupo de turistas norteamericanos que ingresó ayer al país en pose para LA TRIBUNA en la estación del Atlántico.—Los visitantes se hospedan en el Gran Hotel Costa Rica y saldrán hoy para Limón, para continuar viaje.

PLAN PARA EL SORTEO DEL 4 DE JUNIO DE 1939

Emisión de 20.000 billetes numerados del 1001 al 21000 a razón de ₡ 10.00 cada uno divididos en décimos, a ₡ 1.00 el décimo

Valor en remios: 126.015 colones

1 premio mayor de ₡ 40.000	₡ 40.000.00
1 " " " 10.000	10.000.00
5 " " " 1.000	5.000.00
10 " " " 500	5.000.00
36 " " " 200	7.200.00
52 " " " 50	2.000.00
56 " " " 100	5.600.00
10 aproximaciones al primer premio (5 anteriores y 5 posteriores) de ₡ 200 cada una	2.000.00
10 aproximaciones al segundo premio (5 anteriores y 5 posteriores) de ₡ 100 cada una	1.000.00
99 aproximaciones al resto de la centena del primer premio de ₡ 20 cada una	1.980.00
1 gundo premio de ₡ 15 cada una	1.485.00
19 terminaciones a las tres últimas cifras del premio mayor, de ₡ 50 cada una	950.00
99 aproximaciones al resto de al centena del segundo premio	
180 terminaciones a las dos últimas cifras del premio mayor, de ₡ 40 cada una	7.200.00
1800 terminaciones a la última cofra del premio mayor de ₡ 20 cada una	36.000.00
2378 premios	Valor ₡ 126.015.00

Este documento es propiedad de la Biblioteca Nacional | Miguel Obregón Lizano del Sistema Nacional de Bibliotecas del Ministerio de Cultura y Juventud, Costa Rica.